



私たちは、体育館でライフスタイルに合う教室に参加し、スポーツを楽しんでいます。



通勤の時は、なるべくエレベーターを使わず、階段を使うようにしています。



買い物は、自動車ではなく、できるだけ自転車で行くようにしています。

4月から
スポーツ・イン・ライフで
健康な身体づくり!!

市では、スポーツをすることを特別なことと捉えず、スポーツが生活の中にとけ込み、それぞれの体力や年齢、ライフスタイルに応じて日常的に親しまれる「スポーツ・イン・ライフ」を推進しています。

体育館などで開催されているスポーツ教室に通うことはもちろんですが、徒歩で通勤や買い物をすること、自宅で行うストレッチなどもスポーツになります。生活の中で意識的に行う活動や軽運動もスポーツと捉えることが「スポーツ・イン・ライフ」です。

新型コロナウイルス感染症の影響で外出が減り、運動不足になっていませんか？ あなたも「スポーツ・イン・ライフ」で健康な毎日を送りましょう。

※教室生募集などの記事を10~14ページに掲載

市では、「市民一人1スポーツ」をスポーツ推進の目標に掲げており、私も運動不足を解消するために、ウォーキングを始めました。適度な運動で気分もリフレッシュし、清々しい毎日を送っています。

「スポーツ・イン・ライフ」には、身体の健康だけではなく心の健康にも効果があると期待しています。

市民の皆さんにも、日常にスポーツを取り入れることで、心身ともに健康で豊かな生活を送っていただきたいと考えています。

静岡市長 田辺信宏



- 新年度予算の概要/2月補正予算 02 ~ 03
- 新型コロナワクチン接種/静岡市職員採用 ほか 04 ~ 05
- 行政手続きガイド/健康ひろば ほか 06 ~ 07
- お知らせ ほか 08 ~ 14
- 静岡市美術館企画展/しずおか推し ほか 15 ~ 16

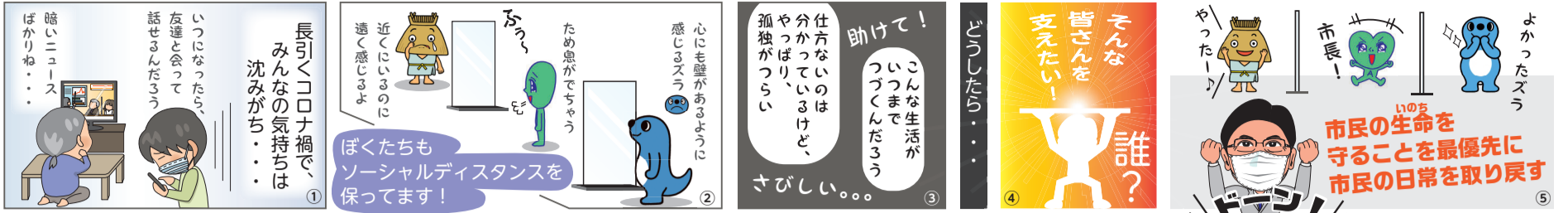

いのち Lifeを守ろう
くらし Lifeを取り戻そう

長引くコロナ禍で、みんなの気持ちは沈みがち...
いつになったら、友達と会って話せるんだろう...
暗いニュースばかりね...
心にも壁があるように感じるスー...
ため息がでちゃう...
ぼくたちもソーシャルディスタンスを保ってます!

だか！
ふたつの予算

実はこの予算について、すでに取り組んでいるものもあります。例えば...
ワクチン接種の体制確保など
飲食店の支援など
行政手続きガイドの拡充など

今年2月~来年3月まで
切れ目なく続く予算なのです
2022.3

2021.2

- ◆ポストコロナを見据え「新たな日常」に対応した社会の実現に向けた取組に予算を重点配分
- ◆本市の最重要課題である第3次総合計画の「5大構想」を着実に推進する取組を予算に反映
- ◆激甚化・頻発化する災害への対応として、**国土強靱化**を強力に推進する取組を予算に反映

●過去最大の予算規模
●2月補正と当初予算を
一体で編成!

令和3年度の予算は...

ふたつの Life 予算

問合せ
財政課 ☎221-1026
静岡市 予算 検索

「新たな日常」への対応(コロナ対策) 76.0億円

2月補正予算との合算額です。2月補正予算は3ページに掲載

<p>いのち Lifeを守ろう</p> <p>市民の安全・安心の確保 54.6億円</p> <p>令和3年度当初予算 28.8億円</p> <ul style="list-style-type: none"> 新型コロナウイルスワクチン接種事業の確実な実施 PCR検査・抗原検査等の行政検査自己負担分への支援 <p>※2月補正予算額 25.8億円(3ページ 2月補正予算の概要①)</p>	<p>くらし Lifeを取り戻そう</p> <p>地域経済の活性化と賑わいの創出 分散化社会への対応 16.7億円</p> <p>令和3年度当初予算 8.0億円</p> <ul style="list-style-type: none"> JR静岡駅北口「しずチカ」空間活用の社会実験の実施 継続的な中小企業への借入利子の支援 <p>※2月補正予算額 8.7億円(3ページ 2月補正予算の概要②)</p>	<p>くらし Lifeを取り戻そう</p> <p>ICTなどを活用した社会の効率化 4.7億円</p> <p>令和3年度当初予算 1.1億円</p> <ul style="list-style-type: none"> 子どもの可能性を开花させる静岡型ICT教育の推進 中小企業のデジタル化に向けた支援 <p>※2月補正予算額 3.6億円(3ページ 2月補正予算の概要③)</p>
--	--	--

情報発信力の強化

- 静岡市のナンバーワン・オンリーワン情報の整理・発信
- 静岡市の歴史や文化にかかる情報発信の強化
- しずおか中部5市2町の連携による情報発信

世界に輝く静岡の実現

エスディージーズ

SDGsを組み込む

SDGs(国際連合が提唱する、世界共通の17の目標)を5大構想に組み込み、2030年のゴールに向けて世界水準のまちを目指します。

5大構想※ 74.7億円 ※「第3次総合計画」のうち、最優先に取り組んでいく5つの構想

●世界に存在感を示す3つの都心づくり

<p>1 歴史文化の拠点づくり 44.2億円</p> <ul style="list-style-type: none"> 歴史文化施設の整備推進 駿府城公園中堀における葵舟の運航 日本遺産「弥次さん喜多さん、駿州の旅」街道観光の推進 	<p>2 海洋文化の拠点づくり 6.3億円</p> <ul style="list-style-type: none"> 清水港海づり公園の整備推進 清水港からの農産物輸出促進への支援 「新興津ビーチパーク」アクセス道の整備促進 	<p>3 教育文化の拠点づくり 2.0億円</p> <ul style="list-style-type: none"> 「こ・こ・に」を通じたまちづくりを担う人材の養成 賑わいのある草薙駅周辺エリアに向けたマネジメント支援 東京2020大会と連動した東静岡アート & スポーツ/ヒロバの活用
---	--	--

●生活の質を高める2つの仕組づくり

<p>4 「健康長寿のまち」の推進 15.0億円</p> <ul style="list-style-type: none"> 「自宅ですつと」を支える地域包括ケアシステムの充実 認知症ケア推進センターの活用と認知症総合支援の推進 脳梗塞予防のための医療プロジェクトへの助成 	<p>5 「まちは劇場」の推進 7.2億円</p> <ul style="list-style-type: none"> 「まちは劇場」のブランディングとプロモーション 春夏秋冬フェスティバルが楽しめるまちの実現 日常で「わくわくドキドキ」を感じる仕掛けづくり
---	--

国土強靱化(防災・減災、社会基盤整備) 146.5億円

2月補正予算との合算額です。2月補正予算は3ページに掲載

<p>●防災・減災 4.4億円</p> <p>令和3年度当初予算 4.2億円</p> <ul style="list-style-type: none"> 自主防災組織の防災資機材等の購入に対する支援 建物の耐震化に対する支援 <p>※2月補正予算額 0.2億円</p>	<p>●社会基盤整備 142.1億円</p> <p>令和3年度当初予算 114.8億円</p> <ul style="list-style-type: none"> 浸水対策推進プランに基づく河川改修 道路ネットワークの整備 <p>※2月補正予算額 27.3億円(3ページ2月補正予算の概要④)</p>
--	--

<歳入・歳出予算の状況>

令和3年度の一般会計当初予算額は、3,297億円で、特別会計、企業会計を合わせた総額は、約6,551億円となりました。

※金額は、千円以下四捨五入

一般会計	
市 税	1,324億8,300万円
国庫支出金	593億7,667万円
市 債	455億2,500万円
県支出金	180億1,412万円
地方交付税	175億6,000万円
地方消費税交付金	167億1,900万円
使用料及び手数料	80億6,302万円
諸 収 入	75億8,271万円
繰 入 金	74億6,679万円
軽油引取税交付金	56億9,100万円
地方譲与税	22億4,500万円
そ の 他	89億7,369万円
歳入総額	3,297億 円
民 生 費	1,098億 347万円
教 育 費	527億2,195万円
土 木 費	412億8,454万円
公 債 費	375億 円
衛 生 費	336億7,008万円
総 務 費	284億5,421万円
消 防 費	109億8,278万円
商 工 費	54億1,422万円
農林水産業費	40億6,220万円
そ の 他	58億 655万円
歳出総額	3,297億 円

特別会計	
電気事業経営記念基金会計	6億3,100万円
土地区画整理清算金会計	430万円
母子・父子・寡婦福祉資金貸付金会計	3億6,950万円
公債管理事業会計	608億6,800万円
競輪事業会計	323億4,000万円
国民健康保険事業会計	692億4,500万円
農業集落排水事業会計	3億1,690万円
駐車場事業会計	1億8,830万円
介護保険事業会計	719億8,400万円
介護保険サービス会計	6,010万円
中央卸売市場事業会計	6億5,240万円
後期高齢者医療事業会計	98億7,490万円
市立静岡病院事業債管理事業会計	9億8,390万円
総 額	2,475億1,830万円

企業会計	
簡易水道事業会計	1億9,360万円
病院事業会計	147億9,600万円
水道事業会計	204億4,400万円
下水道事業会計	424億6,700万円
総 額	779億 60万円

一般会計<構成比>

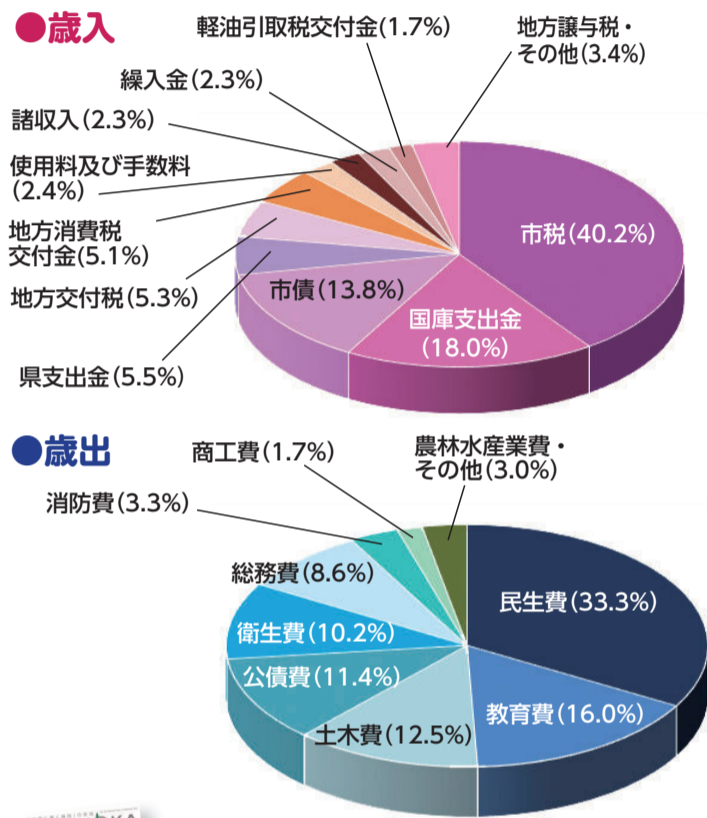

お金の使い方

●市民一人あたりの予算 47万5,184円

※計算方法 = 一般会計総額 ÷ 令和3年1月末現在の人口 (693,837人)



●市債残高の状況(一般会計)

区分	見込額
普通債	2,524億7,987万円
災害復旧債	68億5,927万円
その他	2,048億8,542万円
総 額	4,642億2,456万円

令和3年度末残高見込みです。
※満期日に一括して償還する市債については、償還に備えて市債管理基金に積み立てており、見込額はこの積立金相当額を差し引いた額です。

●基金の状況

基金名	見込額
財政調整基金	33億3,306万円
市債管理基金	435億 577万円
地域振興基金	40億 円
森林環境基金	4億1,490万円
電気事業経営記念基金	28億2,216万円
健康福祉基金	4,198万円
都市整備基金	5億6,715万円
産業振興基金	4億5,181万円
その他	74億1,540万円
総 額	625億5,223万円

令和3年度末残高見込みです。



第3次静岡市総合計画(2015～2022年)

第4次静岡市総合計画(2023～2030年)

SDGs「持続可能な開発目標(Sustainable Development Goals)」(2016～2030年)



2月補正予算の概要

市議会2月定例会が2月16日(火)から3月11日(木)までの会期で開かれ、補正予算などが審議・可決されました。今回の補正予算は、一般会計が38億1,148万円の増額、特別会計が117億9,190万円の減額、企業会計が4億6,245万円の減額で、総額84億4,287万円の減額補正となりました。

●「新たな日常」への対応

「市民の安全・安心の確保」、「地域経済の活性化と賑わいの創出、分散化社会への対応」、「ICTなどを活用した社会の効率化」の3つの柱を軸に取組を進めていきます。

①「市民の安全・安心の確保」 25.8億円

新型コロナウイルスワクチンの接種に係る経費(12億8,300万円)を計上し、医療従事者に続き、高齢者から順次接種が始められるよう実施体制を確保していきます。また、本市の医療を支えている公的病院等における医療提供体制の確保を支援していきます(5億9,600万円)。

国の「15か月予算」の考え方と連動し、当初予算と一体で編成し、「市民の生命を守る取組」を最優先に、「日常生活を取り戻す取組」とともに推進していきます。

②「地域経済の活性化と賑わいの創出、分散化社会への対応」 8.7億円

会食自粛の影響を受けている飲食業者及び関連業者に対し、10万円を支給し、市内飲食業界を下支えしました(5億円)。また、消費活動の活性化や観光需要の喚起を目的とした地域や団体等が実施する取組を支援します(1億7,000万円)。

③「ICTなどを活用した社会の効率化」 3.6億円

小中学校へのパソコン導入に向けた快適なネット環境の整備(2億5,475万円)や、市立高校の低所得者世帯向けに学習用端末等の貸与(564万円)を実施します。また、同報無線をデジタル化し、可聴エリアの改善等をするための基本設計を行います(1,650万円)。さらに、市役所などの手続きをわかりやすく案内する「行政手続きガイド」を拡充するなど、行政サービスの利便性向上を図ります(520万円)。

●「社会基盤整備」

④「社会基盤整備」 27.3億円

主要地方道井川湖御幸線、清水富士宮線などの道路の拡幅・新設改良や、傷んだ舗装・橋りょうの補修を推進します(22億5,640万円)。



▲道路の拡幅工事前 ▲道路の拡幅工事後

この結果、本年度の予算額の累計は、一般会計が4,183億3,254万円で、特別会計と企業会計を合わせた総額では、7,244億8,582万円となりました(金額は万円未満切捨て)。

問合せ 財政課 ☎221-1026

来年4月に採用する市の職員を募集します 静岡市職員採用

人事委員会事務局

市役所静岡庁舎13階 ☎ 221-1495

●市職員採用HPはこちらからどうぞ

静岡市職員採用

検索



受験申込は、申込受付期間内に、 市職員採用HP内の「しずおか電子 申請サービス」からどうぞ。

※電子申請による申込みができない場合は、
郵送も可。詳しくは、試験案内をご覧ください。

〈申込期限について〉

電子申請の場合

▶申込受付期間の最終日

17:00受信分まで有効

郵送の場合▶消印有効



受験資格・申込手続など詳しくは、各試験案内をご覧ください。
試験案内は、市職員採用HPか下記配布場所です。

配布場所 人事委員会事務局、
各区総合案内、各支所、各生涯
学習施設、各市民サービスコー
ナー、各市立図書館、各保健
福祉センター、東京事務所(東
京都千代田区平河町二丁目・日
本都市センター会館9階) ほか



- 第1次試験面接等試験の対象者は、筆記試験の成績により決定
- 第2次試験は、第1次試験合格者を対象に実施

試験区分	採用予定 人員	受験資格	試験案内 配布・ 申込受付 期間	第1次試験 筆記試験会場：静岡市内			第2次試験							
				実施日	科目	合格 発表	実施時期・ 科目	合格 発表						
大学 卒程度	事務	創造力枠 若干名	4/27(火) } 5/18(火)	筆記試験 6/20(日)	基礎能力試験 ▶論文試験	7月 下旬	8月下旬 ▶プレゼンテーシ ョン面接							
		A・B 90人程度												
	技術	学芸員 若干名							次のいずれかに該当する人 ①平成3年(消防士は平成5年)4月2日～平成12年4月1日に生まれた人 ②平成12年4月2日以降に生まれ、学校教育法による大学(短大除く)を卒業した 人か、来年3月までに卒業見込み、または人事委員会がこれらと同等と認める人 ※事務(学芸員)は、学芸員資格を有する人か、来年3月までに取得見込みで、日本 史学、日本美術史学か日本建築史学のうちいずれかを専攻した人 ※福祉は、社会福祉主事任用資格を有する人か、来年3月までに取得見込みの人 ※心理は、大学で心理学を専攻する学科を卒業した人(見込みを含む) ※消防士には、身体的条件あり	筆記試験 6/20(日)	事務A、小中学校事務 ▶教養試験 ▶グループワーク 事務B、福祉、心理、 保健師、精神、保育教諭 ▶専門試験 ▶グループワーク 事務(学芸員) ▶教養試験 ▶個別面接 技術、獣医師、 薬剤師(行政)、栄養士 ▶専門試験 ▶個別面接 消防士 ▶教養試験 ▶グループワーク ▶体力測定	7月 下旬	7月下旬～ 8月下旬 (保育教諭は 9月上旬まで)	技術 8月中旬 保育教諭 9月中旬 上記職種 以外 9月上旬
		福祉 5人程度												
		心理 3人程度												
		土木 10人程度												
		建築 5人程度												
		電気 若干名												
		機械 3人程度												
		化学 若干名												
小中学校事務 4人														
消防士 15人程度														
短大卒程度	福祉 若干名	平成12年4月2日～平成14年4月1日に生まれ、社会福祉主事任用資格を有する 人か、来年3月までに取得見込みの人	8/3(火) } 17(火)	筆記試験 9/26(日)	書類審査 (保育教諭除く) ▶論文試験	10月 下旬	11月上旬～中旬 ▶個別面接							
免許 資格職	獣医師 若干名	平成元年4月2日 以降に生まれた人							当該試験区分に係る免許・資格※を有するか、令和3年度実 施の国家試験で取得見込みの人 ※当該試験区分に係る免許・資格 獣医師▶獣医師の免許 薬剤師▶薬剤師の免許 保健師▶保健師の免許 栄養士▶管理栄養士の免許 精神▶精神保健福祉士の資格 保育教諭▶保育士の資格・幼稚園教諭の免許					
	薬剤師(行政) 若干名	昭和61年4月2日 以降に生まれた人												
	保健師 15人程度	平成3年4月2日以 降に生まれた人												
	栄養士 若干名	平成3年4月2日以 降に生まれた人												
	精神 3人程度	平成3年4月2日以 降に生まれた人												
保育教諭 80人程度	平成3年4月2日以 降に生まれた人													
短大卒程度	事務 若干名	平成12年4月2日～平成14年4月1日に生まれた人	8/3(火) } 17(火)	筆記試験 9/26(日)	▶教養試験 ▶グループワーク ▶体力測定	10月 下旬	10月下旬～ 11月上旬 ▶筆記試験 ▶個別面接 ※消防士は身体 検査も実施							
高校 卒程度	消防士 若干名	※消防士には、身体的条件あり												
	技術	事務 3人程度							平成14年4月2日～平成16年4月1日に生まれた人 ※消防士には、身体的条件あり					
		土木 3人程度												
		建築 若干名												
		電気 若干名												
機械 若干名														
水道技術 若干名														
消防士 8人程度														
免許 資格職	こども園 調理栄養士 若干名	平成3年4月2日以降に生まれ、栄養士の免許を有する人か、来年3月までに取得 見込みの人	8/3(火) } 17(火)	筆記試験 9/26(日)	▶書類審査 (保育教諭除く) ▶論文試験	10月 下旬	11月上旬～中旬 ▶個別面接							
職務 経験者 民間企業等	技術	土木 若干名							昭和37年4月2日以降に生まれ、この10年以内に当該職種に関連した職務経験 が、次のいずれかに該当する人 ①同一事業所に5年以上継続して勤務 ②一つの事業所につき2年以上継続して勤務し、年数の通算が7年以上					
	建築 若干名													
職務 経験者 民間企業等	保育教諭 20人程度	昭和37年4月2日以降に生まれ、保育士の資格・幼稚園教諭の免許を有する人 で、この15年以内に保育教諭、保育士か幼稚園教諭としての職務経験が5年以 上ある人												
	就職氷河期世代を 対象とした 採用選考(事務)	3人程度	昭和49年4月2日～昭和60年4月1日に生まれ、令和2年8月1日から令和3年7月 31日まで、正規雇用労働者※として雇用されていない人 ※正規雇用労働者とは、次のいずれにも該当する労働者のこと ①期間の定めのない労働契約を締結している労働者であること ②派遣労働者として雇用されている者でないこと ③所定労働時間が、同一の事業主に雇用される通常の労働者の所定労働時間と 同じ労働者であること(週の所定労働時間が30時間未満の場合を除く) ④同一の事業主に雇用される通常の労働者に適用される就業規則等に規定する 賃金の算定方法・支給形態、賞与、退職金、休日、定期的な昇給や昇格の有無等 の労働条件について長期雇用を前提とした待遇が適用されている労働者であ ること	8/3(火) } 17(火)	筆記試験 9/26(日)	▶教養試験 ▶グループワーク	10月 下旬	10月下旬～ 11月中旬 ▶論文試験 ▶個別面接	11月下旬					
障がい者を 対象とした 採用選考(事務)	3人程度	昭和61年4月2日～平成16年4月1日に生まれ、申込受付期間までに次のいずれ かの手帳の交付を受けている人 ①身体障害者手帳 ②療育手帳 ③精神障害者保健福祉手帳												

くらしの情報

成年年齢の引き下げ



近年では、パソコンやスマートフォンなどの普及に伴い、店舗に向かず、インターネットを通じて簡単に物を買うことができ、私たちの消費行動も変化しています。

しかしながら、この便利さの裏側で、多様な消費に関するトラブルが多発しています。特に、若者は社会経験が乏しく、消費者被害にあいやすい傾向にあります。

このような中、民法改正により成年年齢が20歳から18歳に引き下げられます。私たちの生活にどのような影響があるのでしょうか。

いつから引き下げられるの？

令和4年4月から引き下げられます。来年4月1日時点で18歳以上20歳未満の人は、その時点で成年になります。17歳以下の人は、18歳の誕生日に成年になります。

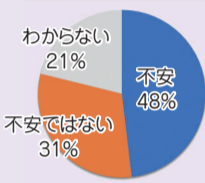

※この成年年齢の引き下げによる影響を懸念して、昨年11月に市内の高校生を対象に行った「高校生消費生活意識調査」では、約半数の生徒がなんらかの不安を感じているという結果が出ています。

何ができるの？

18・19歳でできるようになること

- ・親の同意を得ずに、契約すること
アパートを借りる、ローンを組んで商品を購入する
クレジットカードを作成する など



現在は、20歳未満の人が親の同意を得ずに契約した場合、原則として契約を取り消すことができます。

令和4年4月1日以降は、成年年齢の引き下げに伴い、18・19歳は成年となり、未成年者取消権は使えなくなります。このため、消費者被害が増加することが懸念されています。



20歳にならないとできないこと

- ・飲酒、喫煙
 - ・公営競技(競馬・競輪等)の投票券購入
- などは、これまでどおり20歳になるまでできません。



Point

市では、消費者被害の未然防止のため、小・中学校へ啓発CDやポスターを配布したり、小学生から若手社会人を対象とした「若者の消費者トラブル対策講座」を開催したりと、若年者を対象とした取組みを行っています。講座は無料です。ぜひご利用ください。

問合せ 消費生活センター ☎221-1056(平日9:00～16:00)

行政のデジタル化に向けた新たな取組 行政手続きガイド

年度が替わるこの時期、転入や転出、転居に必要な行政手続き。「どこで」「何を持って」「いつまでに」「どんな」手続きが必要か、個人ごとに異なる手続きをHPで探しても把握するのが大変です。そこで、24時間365日、ウェブサイト上で、簡単な質問に答えていくだけで、自分に必要な手続きや窓口、必要な持ち物などを把握できるオンラインサービス『行政手続きガイド』を始めました。



手続きガイドの利用はこちらから▶

利用できるガイドは 8 つ

- ・転入
- ・転出
- ・市内転居
- ・結婚
- ・離婚
- ・氏名変更
- ・死亡
- ・出生

<利用方法>

- ①パソコンまたはスマートフォンで、市HPまたは市LINE公式アカウントから行政手続きガイドへアクセス
- ②転入・転出など8つのガイドのうち、該当するものを選択し、簡単な質問に答えていく
- ③手続き一覧を確認する



<スマホ画面イメージ>



▲まずは、手続きを選択します

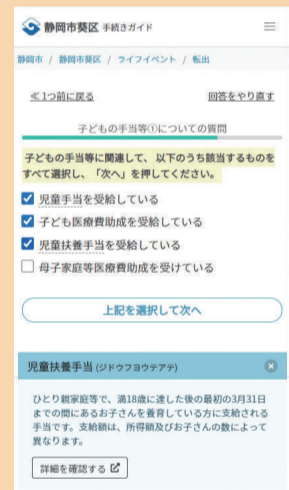

▲次に、表示される質問に答えます



▲最後に、窓口や必要となる持ち物などが表示されます



市LINE公式アカウントはこちらをタップ

市LINE公式アカウントの登録はこちらから▶



うつ病集団回復プログラム

「しずここ」参加者募集中

こころの健康センターでは、長期にわたりうつ病で悩んでいる人を対象とした集団プログラムを実施しています。プログラムは定員制、期間限定の通所型です。週3日の通所で生活リズムを整えながら、同じ悩みを抱える人との交流を通じて、相互に支えあい、日常生活を取り戻すきっかけを目指しています。

申込方法などは
こころの健康センター
葵区柚木 ☎262-3011へ
※HPもご覧ください



- 時 5/14(金)～7/21(水)の期間中週3日(月、水、金・全30回)
- 内 うつ病回復に効果がある集団認知行動療法や、ミーティング、創作活動、体操などの各種プログラム
- 人 うつ病で長期(おおむね6か月以上)にわたり治療中で、休職している人など7人程度
- 費 有料(保険診療扱い・自立支援医療利用可)
- 限 4/22(木) ※多数選考

過去に参加した人の感想

- ◆同じ病気で悩む仲間と出会うことができたのは、大変、心の支えになった。
- ◆1か月が過ぎた頃から体調や気分に変化が出てきて、元気になっているのを実感した。
- ◆乱れがちだった生活リズムにメリハリができ、充実した生活を送ることができている。

健康ひろば		いずれも原則として無料・申込順。問い合わせ先に電話予約を。		タイトル	とき	対象(申込日)	ところ(問合せ)
プレママ育児講座	5月19日(水) 13:30~15:30	妊婦20人 (4月12日(月)~)	南部保健福祉センター (☎285-8111)	両親教室 ~はじめての パパ・ママへ~	5月①8日(出) ②15日(出) ③22日(出) 9:30~11:30	開催日時時点で妊娠35週 6日までの初めて親に なる夫婦①②各20組③ 18組(4月13日(火)~)	①清水保健福祉センター ②城東保健福祉センター ③南部保健福祉センター (市コールセンター☎200-4894)
離乳食の 作り方教室	5月①7日(金) ②13日(木) ③21日(金) ④28日(金) 13:30~15:00	①②5~6か月頃③④ 8~11か月頃の乳児 の保育者各10人程度 (①②4月6日(火)~ ③④4月20日(火)~)	①④城東保健福祉センター ②薬科生涯学習センター ③東部生涯学習センター (葵区健康支援課☎249-3196)	おやこ食育教室	5月①20日(木) ②25日(火) ③28日(金) 10:00~11:30	1歳半~3歳の子と保 育者各6組程度 (①②4月14日(水)~ ③4月9日(金)~)	①南部保健福祉センター (駿河区健康支援課☎285-8377) ②城東保健福祉センター (葵区健康支援課☎249-3196) ③清水保健福祉センター (清水区健康支援課☎348-7981)
	5月①7日(金) ②26日(水) ③28日(金) 13:30~15:00	①③5~6か月頃②8~ 11か月頃の乳児の保 育者各10人程度 (①4月5日(月)~ ②③4月12日(月)~)	①南部保健福祉センター ②大里生涯学習センター ③長田保健福祉センター (駿河区健康支援課☎285-8377)	保健所の 風しん抗体検査	5月11日(火) 17:30~20:00	妊娠を希望する女性や その配偶者、妊婦の同 居家族、昭和37年4月 2日~昭和54年4月1日 生まれの男性30人 (4月1日(木)~)	保健所 (☎市コールセンター☎200-4894 ☎保健予防課☎249-3172)
	5月①17日(月) ②20日(木) ③24日(日) 13:30~15:00	①5~6か月頃②5~ 11か月頃③8~11か月 頃の乳児の保育者① ③各10人②5人程度 (4月9日(金)~)	①③清水保健福祉センター ②蒲原保健福祉センター (清水区健康支援課☎348-7981)	エイズと肝炎 検査相談	4月7日(水) 9:00~11:30、 17:30~20:00	当日、直接会場へ ※匿名検査	保健所 (保健予防課☎249-3172)

全身の健康は、お口の健康から!

問合せ 口腔保健支援センター☎249-3175

か 噛むカムケア8020コンクール 出場者募集!

① 4月1日現在、満80歳以上(昭和16年4月1日以前に生まれた人)で自分の歯が20本以上ある人(無料)

清水区

審査日・会場等は申込時に個別にご案内します。
① 電話で、清水歯科医師会☎348-7668へ(平日9:00~16:00)[4/30(金)まで]

葵・駿河区

審査日▶5/13(木)、13:30~
① 歯と口の保健医療センター(葵区城東町)
② 電話で、歯と口の保健医療センター☎249-1012へ(平日9:00~17:30)[5/7(金)まで]

80歳になっても、
20本以上自分の
歯を保とう!

オーラルフレイルチェックをしてみませんか

歯と口の健康に関するアドバイスもあります。

① 4/19(月)、10:00~12:00、14:00~17:00

② ウェルネスパーク静岡(葵区呉服町一丁目静岡伊勢丹7階)

当日、直接会場へ(無料)



4/2(金)~8(木)は「発達障害啓発週間」です

人は発達の過程でさまざまな能力を手に入れていきますが、認知や言語、コミュニケーション能力に偏りや遅れがある状態を「発達障がい」といいます。社会に適応する力を身につけ、自分らしく暮らしていくためには、早めに気付くことが大切です。

気になることがあれば、お早めにご相談ください。

発達障害者支援センターきらり(駿河区曲金五丁目☎285-1124)
受付時間▶平日8:30~17:00(年末年始除く)

4/2(金)は「世界自閉症啓発デー」です

「癒し」や「希望」をあらわす青色で、世界各地のランドマークがブルーライトアップされます。

市内のライトアップ施設 ●駿府城公園 巽櫓・坤櫓
●市役所静岡庁舎本館あおい塔
●エスパルスドリームプラザ観覧車

県自閉症協会☎080-3620-8711

担当 障害福祉企画課☎221-1198



4月 専門家の無料相談

● 葵区役所1階(静岡庁舎新館) ☎221-1053
● 駿河区役所3階 ☎287-8698
● 清水区役所4階(清水庁舎) ☎354-2036
※区を問わず利用できます。問合せは各市民相談室へ
※通常は面談が基本ですが、電話相談になる場合があります。予約制でないものも、事前に電話連絡が市HPで確認してください。

相談名	区	とき(祝休日除く)	相談名	とき(祝休日除く)	ところ(問合せ)	
交通事故相談 ※休休み除く ※葵・駿河区は予約制 ※清水区は30日(金)除く	葵	6日(火)、20日(火) 9:00~17:15	0歳児の 育児相談	5日(月)	各保健福祉センター ※予約制	
	駿河	13日(火)、27日(火) 9:00~17:15		9日(金)		
	清水	毎週月・水・金曜、 8:30~17:15		16日(金) 28日(水) 毎週木曜日 ※8日は母乳相談 22日は栄養相談		
弁護士による交通事故相談 ※予約制	清水	20日(火) 13:30~15:30	禁煙相談	19日(月)、14:00~16:00	城東保健福祉エリア ※本人以外・未成年者も可 (健康づくり推進課☎221-1376・予約制)	
行政書士による交通事故 後遺障害認定申請相談 ※相続相談も可	葵	5日(月) 13:00~16:00	リハビリ・ 介護相談	毎週月~金曜、 8:30~17:15	地域リハビリテーション推進センター(☎249-3182・ 予約制) ※理学療法士・作業療法士が対応します。	
不動産取引相談	葵	13日(火)、14日(水)、28日(水) 13:00~16:00	健康や医療に 関する電話相談	毎週月~金曜、 9:00~12:00、13:00~16:00	ほととはあと(☎209-0311) ※面談希望の場合は要予約	
	駿河	2日(金)、20日(火) 13:00~16:00	職場の メンタルヘルス相談	21日(水)	清水テルサ(商業労政課☎354-2430) ※19日(月)までに予約	
	清水	8日(木)、22日(木)、27日(火) 13:30~15:30	労働相談	①14日(水)②21日(水)③28日(水) 18:00~21:00	①清水テルサ②ペガサート③来・て・こ (商業労政課☎354-2430・予約制)	
土地家屋調査士相談	葵	1日(木)、15日(木) 13:00~16:00	女性 のための 総合相談	毎週火・水・金曜、 10:00~13:00、14:00~18:00 木曜、14:00~20:00 土曜、10:00~13:00	女性 会館 (アイセル21) (☎248-1234) ※女性相談員対応。希望や必要に応じて面接 相談を行います。	
	駿河	14日(水) 13:00~16:00		3日(土)、15日(日)、14:00~17:00 16日(金)、17日(土)、21日(水) 10:30~11:20、13:30~14:20	(☎248-1234・予約制) ※女性弁護士対応 (☎248-7330・予約制 1日(木)、12:30~) ※おおむね40代以下	
	清水	20日(火) 10:00~12:00		24日(土)、13:30~16:30	女性のためのほっとスペース ふうり (男女共同参画課☎221-1349)	
住宅相談 ※予約制	葵	6日(火)、20日(火) 13:00~16:00	セクシュアリティ に関する相談	①電話▶10日(土)、14:00~17:00 ②交流会▶25日(日)、13:30~16:00	①にしいろ電話相談(☎248-2216) ②番町市民活動センター(男女共同参画課☎221-1349)	
	駿河	27日(火) 13:00~16:00	男性電話相談	13日(水)、27日(火)、19:00~21:00	メンズほっとライン静岡(☎274-0105) ※男性相談員対応	
	清水	27日(火) 13:00~16:00	精神保健相談	6日(火)、13:30~15:45 20日(火)、13:30~15:45 28日(水)、14:00~16:15	各区障害者 支援課 葵(☎221-1589) 駿河(☎287-8690) 清水(☎354-2168) ※予約制	
建築設計相談 リフォーム相談 建築全般相談	葵	6日(火)、20日(火) 13:00~16:00	酒害相談	23日(金)、13:30~15:45	保健所(精神保健福祉課☎249-3174・予約制)	
	駿河	13日(水)、14日(木)、28日(水) 13:00~16:00	聴覚障がい者 相談	12日(月) 28日(水) 13日(火)	13:00~16:30 各区障害者 支援課 ※7日 駿河(☎287-8690・FAX287-8660) 前までに予約 清水(☎354-2106・FAX352-0323)	
	清水	27日(火) 13:00~16:00	保護司相談	14日(水)、13:00~15:00 21日(水)、10:00~15:00 毎週火曜、10:00~12:00	葵区市民相談室(サポートセンター葵☎209-0170) みなくる(駿河区保護司会☎284-6135) はーとびあ清水(清水区保護司会☎366-3932)	
マンション管理相談	葵	26日(月) 13:00~16:00	その他	白銀すこやかセンター 3階(蒲原)	清水	15日(木) 10:00~12:00
	駿河	16日(金) 13:00~16:00		清水保健福祉センター 由比分館2階(由比北田)	清水	19日(月) 10:00~12:00
	清水	16日(金) 13:30~15:30		人権相談	葵	9日(金) 10:00~12:00
行政相談	葵	毎週月曜 10:00~12:00	公証人相談 ※予約制	清水	13日(火) 10:00~12:00	
	駿河	毎週水曜		葵	10:00~12:00	
	清水	毎週金曜		清水	13日(火) 10:00~12:00	
社会保険労務士相談	葵	5日(月) 13:00~16:00	公証人相談 ※予約制	清水	16日(金) 13:30~15:30	
	駿河	16日(金) 13:00~16:00		清水	16日(金) 13:30~15:30	
	清水	16日(金) 13:30~15:30		清水	16日(金) 13:30~15:30	

●消費生活・多重債務についての相談は、生活安心安全課 消費生活センター相談窓口へどうぞ(静岡庁舎新館1階/清水庁舎4階☎221-1056・FAX221-1291) ※平日9:00~16:00

ハガキ・FAXなどで申込みの際は、必ず次の事項を記載してください。 <必要記載事項>…●催事名 ●住所 ●全員の氏名(ふりがな) ●電話番号 ●返信用あて名(往復ハガキの場合)

わたしの、あなたの、みんなの
いのち **Life** を大切に **Life** も大切に

市では、イベント等を開催するにあたり、3つの密(密閉・密集・密接)を避けるよう、人数や内容、実施方法などを考慮し、衛生管理を徹底して行います。ご不便をおかけすることもございますが、ご理解ご協力をお願いします。

なお、イベントには、マスク着用等の感染防止対策を行った上で、ご参加ください。また、体調がすぐれない場合は、参加をご遠慮ください。

生涯学習センター・交流館
 葵 駿河区 静岡市生涯学習センター 検索
 清水区 静岡市生涯学習交流館 検索

★印の講座・イベントについて詳しくは、各施設へお問い合わせください。

葵 区

葵生涯学習センター ☎246-6191
〒420-0865 東草深町3-18(アイセル21)

●今川氏10代の軌跡

時 5/11～6/22の隔週火曜日、13:30～15:30(全4回) 講 小和田哲男氏(静岡大学名誉教授) 人 150人 費 2,000円
 申 往復ハガキ[4/27(必)必着・多数抽選]
 ※HP申込可

●ちゃんと知りたい。子どもの発達障害

時 5/25～7/13のおおむね隔週火曜日、10:00～11:30(全5回)
 内 発達障害の症状が周囲から見えにくい「グレーゾーン」の子どもに寄り添うため、関連する知識と適切なサポートを学ぶ
 人 発達の気になる3歳～小学3年生の子の保護者25人 ※託児あり(要予約)
 費 1,000円
 申 電話[4/24(出)、10:00～・申込順]

★シニアのためのスマートフォン講座

★おやこ音楽ひろば～音のおもちゃ箱～

西部生涯学習センター ☎255-3960
〒420-0068 田町三丁目46-5

●英国キューガーデンとボタニカルアート

時 5/12(水)、19(水)の13:30～15:00(全2回)
 ※19(水)は静岡市美術館(葵区紺屋町)集合解散 人 30人(無料・要観覧料)
 申 電話[4/14(水)、10:00～・申込順]

●体験!初めての文化箏!

時 5/18(火)、6/1(火)、15(火)の13:30～15:30(全3回) 内 初心者向けの文化箏体験
 人 10人(無料)
 申 電話[4/20(火)、10:00～・申込順]
 ★筋力初心者のための食のおはなし

東部生涯学習センター ☎263-0338
〒420-0803 千代田七丁目8-15

●おしゃれで簡単キッチンガーデンづくり

時 5/8(土)、13:30～15:30
 人 20人
 費 1,500円
 申 電話[4/10(土)、14:00～・申込順]



●わが子の思春期、親ができること

時 5/18～6/15の毎週火曜日、10:00～11:30(全5回) 内 様々な分野の講師から子育てのヒントとなる話を聞く
 人 10歳～中学生の子の保護者20人
 費 1,000円
 申 電話[4/13(火)、10:00～・申込順]

★AOI探検ツアー

★おもてなしの英会話

★パイオルガンってどんな楽器?

★母の日に贈る寄せ植えをつくろう!

★シニアのためのヒップホップダンス講座

北部生涯学習センター ☎271-5111
〒420-0871 昭府二丁目14-1

●働く女性のためのホルモンバランスの話

時 5/7(金)、21(金)の19:00～21:00(全2回)
 内 女性の体の変化、ホルモンバランスの変化を知り、イライラ解消法などを学ぶ
 人 女性16人 費 500円
 申 電話[4/9(金)、10:00～・申込順]

●はじめての中国語講座

時 5/18～6/15の毎週火曜日19:00～21:00(全5回) 内 日常で使える初心者向けの中国語を学ぶ 人 成人20人 費 1,000円
 申 電話[4/20(火)、10:00～・申込順]

★しずび出前講座 判じ絵・江戸を絵解く

薬科生涯学習センター ☎278-4141
〒421-1217 羽鳥本町5-9

●知っておきたい「勉強」のはなし

時 5/26(水)～7/28(水)の10:00～11:30(期間中全5回) 内 子どもの発達や家庭学習の土台づくりについて 人 5歳～小学4年生の子の保護者15人 ※託児あり(要予約)
 費 1,000円
 申 電話[4/21(水)、10:00～・申込順]

●おとなの折り紙

時 5/26～6/16の毎週水曜日、14:00～16:00(全4回)
 内 折り紙の基本を学び、繊細な立体作品を作る
 人 成人15人 費 1,500円
 申 電話[4/21(水)、14:00～・申込順]

★講演会「人の暮らしと竹」

★はじめてのスマートフォン

★四季の星座～春の巻～

★考えよう人生のエンディング

西奈生涯学習センター ☎265-2468
〒420-0911 瀬名二丁目32-43(リンク西奈)

●セカンドライフのマネープランと資産運用

時 5/13(木)、20(木)、27(木)の10:00～11:30(全3回)
 内 年金・蓄えをどのように活かしていくか
 人 60歳以上30人(無料)
 申 電話[4/8(木)、13:00～・申込順]

美和分館 ☎296-7122
〒421-2113 安倍口団地5-1(アカデ美和)

●シニアのための健康体操

時 4/23～6/4の隔週金曜日、10:00～11:30(全4回)
 人 60歳以上の健康な人20人 費 500円
 申 電話[4/2(金)、10:00～・申込順]

●水引で結ぶ～花のブローチ～

時 5/22(土)、13:30～15:30
 内 基本の梅結びを学び、花のブローチを作る
 人 中学生以上15人(中学生保護者同伴)
 費 1,500円
 申 電話[4/24(土)、13:30～・申込順]



★おやこで英会話

★ポッチャってどんな競技?

★実用!おもてなしの英会話

大里生涯学習センター ☎283-1698
〒422-8051 中野新田57-5

●大里心の乙女塾 女性のための教養講座

時 5/12～来年3/9の毎月第2水曜日、19:00～21:00(全11回)
 内 一般教養から現代的課題まで、様々なテーマを学ぶ女性のための総合教養講座
 人 女性50人
 費 2,000円
 申 往復ハガキ[4/9(金)必着・多数抽選]
 ※HP申込可

●パソコン初級講座 エクセル編

時 5/14～6/11の毎週金曜日、10:00～12:00(全5回)
 内 インターネットの活用をはじめ、エクセルの基礎から簡単な計算式、グラフ作成などを学ぶ
 人 パソコンの文字入力ができる人14人
 費 1,000円
 申 電話[4/20(火)、10:00～・申込順]

★シニア向け初めてのスマホ教室

南部生涯学習センター ☎281-2184
〒422-8074 南八幡町25-21

●パソコン初級講座 ①エクセル編②基礎編

時 5/13～6/10の毎週木曜日、①10:00～12:00②13:30～15:30(各全5回)
 内 ①簡単な計算式、グラフ作成など②インターネットの閲覧方法、簡単な文章作成など
 人 ①パソコンで文字入力ができる人②パソコン初心者各14人 費 各1,000円
 申 電話[4/8(木)、①10:00～②14:00～・申込順]

●デジタル一眼レフを使いこなそう

時 5/23～6/20の毎週日曜日、9:30～12:00(全5回)
 人 一眼レフカメラを持参できる人20人
 費 4,000円
 申 電話[4/23(金)、10:00～・申込順]

長田生涯学習センター ☎257-0780
〒421-0137 寺田131-1

●こどもが伸びる親の関わり

時 5/13～6/10の毎週木曜日、10:00～11:30(全5回)
 人 3歳～小学3年生の子の保護者15人
 ※託児あり(要予約) 費 1,000円
 申 電話[4/8(木)、10:00～・申込順]

●1・2年向け電子工作 & プログラミング

時 5/16(日)、13:30～15:30
 人 小学1～2年生と保護者10組
 費 1組3,500円
 申 往復ハガキ[4/26(月)必着・多数抽選]
 ※HP申込可

★じいじ・ばあばとじゃがいも掘り体験

清水区
江尻生涯学習交流館 ☎367-3321
〒424-0812 小芝町3-35

●知ってて安心! 定年後のお金のやりくり

時 5/14(金)、13:30～15:30
 人 15人(無料)
 申 電話か窓口[4/14(水)、10:00～・申込順]



4/23は子ども読書の日
～読書を楽しもう～

無料 市立図書館で、絵本の読み聞かせや紙芝居などのおはなし会を行います。詳しくは、各館にお問い合わせください。

●のイベント…要予約
電話か直接、各館へ
[各申込開始日～・申込順]
○のイベント…当日、直接各館へ

とき	ところ・問合せ	読書の日記念イベント	内容
4/18(日)	蒲原図書館(清水区蒲原新田一丁目☎388-3456)	春のわくわくおはなし会	○絵本の読み聞かせ、紙芝居、手遊びなど 時 10:30～11:30
4/23(金)～5/12(水)	美和分館(葵区安倍口団地☎296-6501)	子ども読書ウィーク	○期間中、図書館員が選んだおすすめ絵本パックを貸出 ○おはなし会 時 4/24(土)、11:00～11:30
4/24(土)	西奈図書館(葵区瀬名二丁目☎265-2556)	おはなしはらっぱおはなし会	●おはなし会、本の紹介(ブックトーク) 時 15:00～15:30 人 子どもと保護者5組 申込開始日▶4/6(火)
	清水中央図書館(清水区入江岡町☎354-1331)	おはなしパンダのつくってみよう!	●絵本の読み聞かせ、工作など 時 10:30～12:00 人 4歳～小学生20人(小学2年生以下保護者同伴) 申込開始日▶4/5(月)
	麻機分館(葵区有永町☎248-5035)	おはなしフェスティバル	●絵本の読み聞かせ、紙芝居、手遊びなど 時 10:30～11:00 人 4歳～小学生と保護者7組 申込開始日▶4/7(水)
4/24(土)・25(日)	清水興津図書館(清水区興津本町☎360-4311)	本のお楽しみセット	○本のお楽しみセットを貸出(各日25セット・先着順) 人 乳幼児～小学生
4/25(日)	御幸町図書館(葵区御幸町☎251-1868)	春のわくわくおはなし会	●絵本の読み聞かせ、紙芝居など 時 10:00、11:00、14:00、15:00 ※各回30分 人 子どもと保護者 各回6人 申込開始日▶4/5(月)
	薬科図書館(葵区羽鳥本町☎278-4100)	やってみよう! 子ども図書館員	●お仕事体験 時 10:00～11:00、13:30～14:30 ※前日までに事前打合せあり 人 小学3～6年生各2人 申込開始日▶4/14(水)
	北部図書館(葵区与一六丁目☎653-1817)	おはなし会と切り紙細工	●絵本の読み聞かせ、切り紙細工 時 10:30～11:30 人 5歳～小学生と保護者6組 申込開始日▶4/8(木)
5/1(土)・2(日)	清水興津図書館(清水区興津本町☎360-4311)	「かぶと」のプレゼント	●おはなしポックによる絵本の読み聞かせ、手遊びなど 時 10:30～11:00 人 子どもと保護者5組 申込開始日▶4/5(月)
	長田図書館(駿河区上川原☎259-7878)	春のわくわくおはなし会	●絵本の読み聞かせ(長田おはなしの会) 時 10:30～10:50 人 3歳～小学生と保護者4組(1組3人まで) 申込開始日▶4/7(水)

静岡市立図書館
公式Twitterキャラクター
名もなきパンダ



ハガキ・FAXなどで申込みの際は、必ず次の事項を記載してください。 <必要記載事項>…●催事名 ●住所 ●全員の氏名(ふりがな) ●電話番号 ●返信用あて名(往復ハガキの場合)

●10歳若返るストレッチとウオーキング
時 5/15(土)、22(土)、29(土)の10:00～12:00(全3回) 人 女性15人 費 600円
申 電話か窓口[4/15(木)、10:00～・申込順]
★おはなしあかね

辻生涯学習交流館 ☎364-0234
〒424-0807 宮代町5-75

●家庭教育学級
時 5/6～7/1のおおむね毎月第1・3木曜日、10:00～12:00(全5回)
内 料理、子育て相談、染め物、パレトン、パン作り
人 1歳～小学生の子の保護者16人
※託児あり(無料・要予約) 費 1,000円
申 電話か窓口[4/1(木)、9:30～・申込順]

●リズムランド
時 5/11～10/26のおおむね毎月第2・4火曜日、10:00～11:00(全10回)
内 親子でリズムを体験する
人 1歳6か月～3歳(4/1時点)の子と保護者10組 費 1組1,600円
申 電話か窓口[4/6(火)、9:30～・申込順]

入江生涯学習交流館 ☎363-2802
〒424-0831 入江三丁目8-12

●骨盤底筋群を鍛えよう
時 5/8(土)、15(土)、22(土)の10:00～11:30(全3回)
内 腰痛や尿漏れを予防するストレッチ
人 女性25人 費 400円
申 往復ハガキ[4/22(木)必着・多数抽選]

浜田生涯学習交流館 ☎351-3030
〒424-0834 浜田町4-4

●おはなしあつぷぷ
時 4/6～来年3/1のおおむね毎月第1火曜日、10:30～11:00(全12回)
内 絵本の読み聞かせや手遊び、季節の歌、パネルシアター 人 乳幼児と保護者7組(無料)
※申込方法は、お問い合わせください。

●おやこで絵本クッキング
時 5/29(土)、9:30～11:30
内 絵本に出てくるお菓子のうちを作る
※お菓子は持ち帰り
人 3～6歳の子と保護者8組 費 1組1,000円
申 電話か窓口[4/28(水)、9:30～・申込順]

両河内生涯学習交流館 ☎395-2311
〒424-0403 和田島171-1

●初夏のフラワーアレンジメント
時 5/21(金)、13:30～15:30
人 16人 費 2,000円
申 電話か窓口[4/22(木)、9:30～・申込順]

岡生涯学習交流館 ☎354-1350
〒424-0836 桜が丘町7-1

●肩こり腰痛に効くストレッチ講座
時 5/8～6/5の毎週土曜日、10:00～11:30(全5回)
人 成人18人 費 800円
申 電話か窓口[4/17(土)、10:00～・申込順]

●あつまれ! 2・3歳児親子体操
時 5/11～6/8の毎週火曜日、10:00～11:30(全5回) 人 2～3歳の子と保護者15組
費 1組1,000円
申 電話[4/13(火)、10:00～・申込順]

船越生涯学習交流館 ☎351-3121
〒424-0866 船越三丁目12-74

●母の日のフラワーアレンジメント
時 5/8(土)、10:00～12:00
内 生花に触れながら花の名前を覚え、母の日にプレゼントするフラワーアレンジメントを作る
人 小学生15人 費 500円
申 電話か窓口[4/8(木)、9:30～・申込順]

●ママとキッズ ほのぼのスクール
時 5/12～12/8のおおむね毎月第2水曜日、10:00～11:30(全7回)
内 手作り布おもちゃ、リズム、写真の撮り方、ヨガ、食育など
人 1歳以下の子の保護者15人(無料)
申 往復ハガキ[4/23(金)必着・多数抽選]

★歴史ウオーキング
★キッズ走り方教室 I, II
★おしゃれに防災ソネングラス
★ズンパで楽しくダンスエクササイズ!

清水生涯学習交流館 ☎352-7755
〒424-0921 松井町7-22

●しみずハッピーママクラブ
時 5/25～11/30の毎月火曜日、10:00～11:30(7月除く・全6回)
内 セルフマッサージ、AED講習、手作りおやつの魅力など
人 保護者12人(無料)
※託児あり(無料・要予約)
申 電話[4/8(木)、9:30～・申込順]

●ローフードで体質改善お料理教室
時 5/27(木)、10:00～12:00
内 低温調理の実習 ※料理は持ち帰り
人 16人 費 1,000円
申 電話[4/9(金)、9:30～・申込順]

★シニアすこやか体操
★高齢者学級 清水さわやか大学

不二見生涯学習交流館 ☎335-6211
〒424-0926 村松534-2

●ピラティスでからだづくり
時 5/10(月)、24(月)、26(水)の10:00～11:30(全3回) 人 女性20人 費 500円
申 ハガキ[4/26(月)必着・多数抽選]

●家庭教育学級「わいわいクラブ」
時 5/14～11/12の毎月第2金曜日、10:00～11:30(8月除く・全6回)
内 英語、写真、運動、交通安全、キャンドル作り
人 1～3歳の子と保護者15組(無料)
申 ハガキ[4/23(金)必着・多数抽選]

★エコテープで作るかごバッグ
駒越生涯学習交流館 ☎335-6171
〒424-0913 迎山町1-7

●母の日に贈るシュシュ作り
時 4/24(土)、10:00～12:00
人 小学3～6年生15人 費 500円
申 電話[4/8(木)、9:30～・申込順]

●ベビーとママの楽しく子育てtime
時 5/18～7/20の第1・3火曜日、10:00～11:30(全5回)
内 ベビーダンス、ママの育児相談会、手形アートや産後の骨盤底筋ストレッチなど
人 4か月～1歳半(5/18時点)の首の座った乳幼児と保護者15組(無料)
申 電話か窓口[4/7(水)、9:30～・申込順]

★komaキッズダンス
★komaゆうゆうクラブ

折戸生涯学習交流館 ☎335-6470
〒424-0902 折戸四丁目8-60

●女性学級 折戸レディース
時 5/12～11/10の毎月第2水曜日、10:00～12:00(8月除く・全6回)
内 お笑い脳トレ、骨盤底筋体操、万能調味料作り、カイロプラクティック、防犯、つまみ細工
人 成人女性20人 費 2,000円
申 電話か窓口[4/9(金)、9:30～・申込順]

●家庭教育学級 すくすく子育てくらぶ
時 5/19(水)～10/19(水)の10:00～12:00(期間中全5回)
内 子育てアドバイス、仲間作り、体操、パン作り、子育ての知識をみんなで楽しく学ぶ
人 3歳以下の子の保護者16人(無料)
申 電話か窓口[4/6(火)、9:30～・申込順]

★リニューアルオープン記念コンサート
三保生涯学習交流館 ☎334-2230
〒424-0908 三保松原町39-5

●女性学級 エレーヌの会
時 5/12～7/14のおおむね隔週水曜日、10:00～12:00(全6回)
内 法話や花をモチーフにしたキャンドル作り
人 成人女性20人 費 2,000円
申 電話か窓口[4/7(水)、9:30～・申込順]

●ただち先生のおやこ運動遊び
時 5/25(水)、6/8(水)、22(水)の10:00～11:30(全3回)
人 1～3歳の子と保護者15組 費 1組600円
申 電話か窓口[4/13(火)、9:30～・申込順]

★三保の食材でパン作り教室
飯田生涯学習交流館 ☎364-0911
〒424-0012 下野西3-19

●初心者向け カメラで思い出を残そう
時 5/11(水)、18(水)、25(水)の9:30～12:00(全3回)
内 写真撮影の基礎(講義)、実践(撮影会)、作品の講評
人 カメラを持参できる成人15人 費 900円
申 電話か窓口[4/15(木)、9:30～・申込順]

●ハッピーママ・プロジェクト
時 5/13～12/9の木曜日、10:00～11:30(8月除く・全7回)
内 リズム、英語でレッスン、アイシングクッキー作り、写真の撮り方を学ぶ
人 1～3歳の子と保護者15組(無料)
申 電話か窓口[4/14(水)、9:30～・申込順]

高部生涯学習交流館 ☎346-0828
〒424-0008 押切1086-2

●マスクチャーム &ホルダー作り
時 5/19(水)、10:00～12:00
人 16人 費 900円
申 電話か窓口[4/21(水)、9:30～・申込順]

●わくわく親子運動遊び
時 5/20～7/15の隔週木曜日、10:00～11:00(全5回)
内 体操やボール遊び
人 2～3歳の子と保護者15組 費 1組600円
申 電話か窓口[4/23(金)、9:30～・申込順]

有度生涯学習交流館 ☎345-4886
〒424-0884 草薙一里山3-1

●家庭教育学級 将来につながる子育て講座
時 5/19～11/17の毎月水曜日、10:00～12:00(8月除く・全6回)
人 4歳～小学生の子の保護者20人 費 500円
申 電話か窓口[4/2(金)、10:00～・申込順]

●ベレー帽をコットン糸で編んでみよう
時 6/3(木)、10(木)、24(木)の10:00～12:00(全3回)
人 長編みが編める人12人 費 1,200円
申 電話か窓口[4/20(火)、10:00～・申込順]



★キッズイングリッシュ
★ハーブの寄せ植えとハーブソルト作り

袖師生涯学習交流館 ☎367-1138
〒424-0037 袖師町1092-1

●親子なかよし体操
時 5/15～来年2/19の毎月第3土曜日、9:30～11:00(全10回)
内 親子体操やマット、とび箱、鉄棒の練習
人 3歳以上の未就学児と保護者50人 費 1人500円
申 往復ハガキ[4/17(土)必着・多数抽選]

庵原生涯学習交流館 ☎366-7564
〒424-0114 庵原町68-1

●いはら・ママ・カレッジ
時 5/20～10/21の毎月第3木曜日、10:00～11:30(8月除く・全5回)
内 親子リズム、ヨガ、料理など
人 小学生以下の子の保護者16人(無料)
申 電話か窓口[4/15(木)、9:30～・申込順]

●いつまでも歩けるカラダづくり
時 5/26～9/22の毎月第4水曜日、14:00～15:30(全5回)
内 足腰を鍛えるための運動
人 成人16人 費 900円
申 電話か窓口[4/20(火)、9:30～・申込順]

★はじめてのLINE
興津生涯学習交流館 ☎369-1111
〒424-0205 興津本町829

●ベビー抱っこダンス
時 5/11(水)、25(水)、6/8(水)の10:00～12:00(全3回)
人 4～12か月の首の座った乳児と母親15組 費 1組900円
申 電話か窓口[4/13(火)、10:00～・申込順]

●一開張りでかごバッグを作ろう!
時 5/19(水)、20(木)の13:30～15:30(全2回)
人 成人20人 費 2,000円
申 電話[4/15(木)、10:00～・申込順]

★母の日フラワーアレンジメント
小島生涯学習交流館 ☎393-2053
〒424-0303 但沼町284-1

●母の日に贈る子どもフラワーアレンジ
時 5/8(土)、14:00～16:00
人 小学生16人 費 600円
申 電話か窓口[4/13(火)、9:30～・申込順]

ハガキやFAXで申し込む際は、上段の必要記載事項を必ず記載してください。多数抽選の場合、原則1人1枚です。

子育て広場 無料

乳幼児と保護者が気軽に参加して楽しめる内容がいっぱい! 子育ての相談や仲間づくりができる場にもなっています。ぜひご利用ください。

子育て広場の開催日時、申込方法など詳しくは、各幼稚園へお問い合わせください。各園HPもご覧ください。

幼稚園名	ところ	電話番号
かわはら いづみ	みずほ一丁目	259-9609
梨花	下川原二丁目	258-9118
静岡南	中田本町	286-1919
さくら	入江南町	366-2562
江尻	二の丸町	366-1016
日本平	村松	334-5281
有度	草薙一里山	345-8955
船原	船原一丁目	345-5384
静岡サレジオ	中之郷三丁目	345-2553
東光	蒲原二丁目	385-5360

幼児教育相談を受け付けています

電話相談 面接相談

毎週月・水・金曜日、10:00～15:00 毎週水曜日、10:00～14:00

※各相談とも、8/11～15、12/28～来年1/5、3/29～31除く

問合せ 静岡市私立幼稚園連合会事務局(静岡豊田幼稚園内) ☎281-0666

担当 幼保支援課 ☎354-2626

健康文化交流館 来・て・こ

〒422-8021駿河区小鹿二丁目25-45 ☎202-4300

◆おとなも子どもも来・て・こでラジオ体操
時 4/17～来年3/19の毎月第3土曜日、10:00～11:30
内 健康づくりに役立つラジオ体操を教わる
人 各10人
※当日、直接会場へ(無料・先着順)

◆初めての子ども将棋教室
時 5/8～7/17の土曜日、10:00～11:30(全6回)
人 初めて将棋に接する小学生10人(無料)
申 電話[4/10(土)、10:00～・申込順]

◆スイーツデコで母の日プレゼント!
時 5/8(土)、10:00～11:30
内 メモスタンドに飾り付け
人 4歳～小学3年生(開催日時点)の子と男性保護者15組
費 1組700円
申 電話[4/10(土)、10:30～・申込順]

◆運動でつながる スキルを活かそう
スキルを活かして運動講座の講師をしてみませんか? 講座企画のノウハウを学びます。
時 5/19～6/30の隔週水曜日、10:00～11:30(全4回)
人 10人(無料)
申 HPからどうぞ[5/8(土)まで・多数抽選]

◆5月開講 パソコン講座

講座名	とき
① ワード入門	木・午後
② ワード中級	水・夜間
③ エクセル入門	金・午前
④ エクセル中級	木・夜間
⑤ パワーポイントビジネス活用	金・夜間

※Windows10使用
人 19歳以上が勤労者各5人
費 ①3,700円②④⑤各4,800円③4,200円
※テキスト代別途
申 往復ハガキ[4/15(木)必着・年齢も記入・多数抽選] ※HP申込可

静岡市立図書館

◆赤ちゃんのための読み聞かせ講座(5月)

とき	ところ(図書館)
12(木)	清水興津(清水区興津本町 ☎360-4311)
15(土)	南部(駿河区南八幡町 ☎288-2151)
21(金)	西奈(葵区瀬名二丁目 ☎265-2556)
27(木)	麻機(葵区有永町 ☎248-5035)

※いずれも時間は10:30～11:30
人 各館5組程度(無料)
申 電話が直接、各館窓口へ[4/14(水)～申込順]

女性会館(アイセル21)

葵区東草深町 ☎248-7330

◆夫亡き後の妻を守る 相続の法律知識
時 4/23(金)、9:45～11:45
内 「自筆証書遺言保管制度」と「配偶者居住権」について分かりやすく解説
人 女性20人(無料)
申 電話[4/1(木)、10:00～・申込順]
※HP申込可

清水蛇塚スポーツグラウンド

〒424-0916清水区蛇塚30-5 ☎336-3015

※医師に運動を止められている人はご遠慮ください。年齢は4/1時点。HP申込可

◆健康促進運動教室
時 4/8～7/29の毎週木曜日、10:30～11:30(5/6(木)、祝日除く・全14回)
内 施設周辺で、気軽に誰でもできる体操や運動を行う
人 50～70代の人25人
費 6,300円
申 往復ハガキ[4/5(月)必着・多数抽選]

◆らくらく体操教室
時 4/8～7/29の毎週木曜日、13:30～14:30(5/6(木)、祝日除く・全14回)
内 誰でも気軽にできる体操や運動を室内で行う
人 50～70代の人25人
費 6,300円
申 往復ハガキ[4/5(月)必着・多数抽選]

◆ズンバ、ヨガ、ピラティス体験会
時 ズンバ▶4/13(火)、20(火)、19:00～20:00
ヨガ▶4/16(金)、23(金)、19:00～20:00
ピラティス▶4/16(金)、23(金)、13:30～14:30
人 18歳以上各15人程度
費 各1回500円
申 同施設HPからどうぞ[4/1(木)～・申込順]

◆ゆったり優しいピラティス教室
時 5/14～7/16の毎週金曜日、13:30～14:30(全10回)
人 18歳以上15人
費 7,000円
申 往復ハガキ[4/26(月)必着・多数抽選]

賤機都市山村交流センター 安倍ごころ

〒421-2106葵区牛妻2352 ☎294-2501

◆親子でこけ玉作り
時 5/23(日)、13:30～15:30 人 小学生(開催日時点)以上の子と保護者10組
費 1組1,500円
申 往復ハガキ[5/7(金)必着・1枚1組・多数抽選]

髙科都市山村交流センター わらびこ

〒421-1314葵区大原1834 ☎270-1501

◆親子 de ダンス♪
時 4/21(水)、5/19(水)、6/16(水)の10:30～11:30(全3回)
人 未就園児(開催日時点)と保護者10組
費 1組1,500円
申 往復ハガキ[4/14(水)必着・1枚1組・多数抽選]

◆コピーダンス
今話題のあの曲を踊ろう♪
時 4/24(土)、13:30～14:30
人 15人
※小学生以下(開催日時点)保護者同伴
費 ①中学生以上500円②小学生以下200円
申 往復ハガキ[4/17(土)必着・①②の別も記入・1枚1人・多数抽選]

南アルプス ユネスコパーク 井川自然の家

葵区井川 ☎260-2761

※会費等については、市HPをご覧ください。
申 市HPからどうぞ[各申込期限まで・多数抽選]

◆トム・ソーヤ ビギナーキャンプ
春の井川で、ひみつ基地を作ったり、自然の中で遊んだりして、仲間と楽しい思い出を作ろう♪
時 5/8(土)～9(日)(1泊2日・4食付き)
※JR東静岡駅集合解散
人 小学2～3年生(4/1時点)30人
限 4/14(水)

◆自然体験活動指導者育成講座
自然体験活動指導者の資格を取得しませんか。
時 6/5(土)～6(日)、10/16(土)～17(日)、選択研修1回(各1泊2日・全3回)
内 ガイドハイク・テント泊・野外炊飯・ネイチャーゲーム等のスキルを習得(資格取得あり)
人 自家用車で集合できる18歳以上(4/1時点)の健康な人10人程度(学生除く)
限 4/30(金)

リバウェル井川スキー場

〒428-0504葵区井川2629-190 ☎260-2316

◆春スキーオープン
専用スノーマットのゲレンデで、本格的な滑りをお楽しみください。
時 4/24(土)～5/30(日)の土日祝日
リフト運行▶8:30～16:00 駐車場▶8:00～17:00
費 リフト料金(1日)▶大人1,040円、小人310円

◆羊の毛刈り体験と羊毛クラフト体験
時 5/16(日)、10:00～11:30
※小雨決行
内 ①毛刈り体験②羊毛クラフト体験
※①は見学のみの参加可
人 各30人程度
※グループでの参加可。①は海外渡航歴の条件によっては参加できない場合あり
費 ①無料②500円
申 往復ハガキ[4/21(水)必着・1枚1枚・①②の別も記入・多数抽選]

ふれあい健康増進館 ゆ・ら・ら

〒420-0905葵区南沼上1379-1 ☎263-3456

◆ゴールデンウィーク期間中の営業案内
時 4/29(祝)、5/1(土)～5(祝)は休まず営業します。(10:00～20:00。5/1は21:00まで)
※6(木)は休館

◆4～5月開講の教室・講座
申 往復ハガキ[4/13(火)必着・生年月日も記入・多数抽選]
※年齢は、4/1時点。HP申込可

<アクア教室>

講座名	とき	講座名	とき
① 気軽に水中ウォーキング	月・午後	⑤ 親子仲良しアクア	満1・2歳児 木・午前 3歳児 木・午後
② 関節痛予防改善	月・午後	⑥	
③ 水中ウォーキング	水・午前	⑦ シェイプアップ水中ウォーキング	金・夜間
④ 筋力アップアクア	水・夜間	⑧	

人 各20人
※⑤⑥は子と保護者各12組
費 ①～④⑦各4,800円⑤3,000円⑥3,750円

<フィットネス講座>

講座名	とき	講座名	とき
① リフレッシュヨガ	月・午前	⑥ ズンバ	水・夜間
② はじめてズンバ	月・午後	⑦ ゆったりヨガ	木・午前
③ フラダンス	月・夜間	⑧ はじめてのヨガ	木・夜間
④ バレト	水・午前	⑨ 親子ベビーヨガ	金・午前
⑤ ステップエクササイズ	水・午後	⑩ ピラティス	金・午後
		⑪ ヨガ	金・夜間

人 各12人
※⑨満4か月～2歳の子と保護者12組
費 各6,400円 ※⑩1組6,400円

◆スポーツ教室・イベントなど
申 往復ハガキ[各申込期限必着・生年月日も記入・多数抽選]
※HP申込可

<トレーニングルーム無料体験>
時 4/14(水)、18:45～20:30
内 体組成計測定、運動指導、トレーニングマシンの使用方法の講習
人 15歳以上(開催日時点)6人 ※中学生除く
限 4/10(土)

くらしの Q and A

賃貸物件を借りるときは 退去のときを考えて

Q この春、実家を離れ静岡市での新生活が始まりました。引越しが済んだばかりですが、賃貸の物件なのでこれから生活上で気を付けることはありますか。

A まずは、契約書を今一度よく確認しましょう。契約書には遵守すべき事項が書かれています。「借りた部屋や設備機器や建具は丁寧に扱って暮らす」ことが基本です。経年劣化や通常の損耗によって発生する修繕費用は原則として大家が負担することになりますが、「わざと壊した」「不注意で傷つけた」などの修繕費用は入居者が負担することになります。ふだんから注意して生活しましょう。居住中に修繕が必要な状態になった時は、すぐに管理会社に連絡しましょう。そのまま使用し続けて状態が悪くなった場合、責任を問われることがあります。後でトラブルにならないように、念のために部屋を使う前に写真を撮っておくことをおすすめします。

なにか困ったことがあったら消費生活センターにご相談ください。

問合せ 生活安心安全課 消費生活センター ☎221-1056 FAX221-1291

ゴールデンウィーク中の消費生活相談は、消費者ホットライン ☎188(10:00～16:00)をご利用ください。

芹沢銈介美術館開館40周年記念 ～春編～

のれんときもの

4/6(火)～6/20(日)、9:00～16:30
休館日▶毎週月曜日 ※5/3(祝)は開館、5/6(木)は休館
観覧料▶一般420円、大高生260円、小・中学生100円(子どもカード提示で無料) ※未就学児、市内に住む70歳以上、障害者手帳を持っている人とその介助者原則1人は無料

1981(昭和56)年6月15日、86歳の芹沢銈介が展示の指揮を取り、自身がテープカットをして開館した芹沢銈介美術館。今年、開館40周年を迎える当館は、芹沢銈介が愛した「春」「夏」「秋」「冬」になぞらえて、4回の展示会を開催します。「春」編は、芹沢銈介の型染作品に焦点を当てた展示会です。芹沢作品の中でも特に人気がある「のれん」と「着物」を特集。「童児文のれん」や「苗代川文着物」など、「のれん」からは25点、「着物」からは12点を展示します。芹沢の豊かな発想と、華やかな色彩をお楽しみください。

芹沢銈介美術館(駿河区登呂五丁目 ☎282-5522)

ハガキ・FAXなどで申込みの際は、必ず次の事項を記載してください。 <必要記載事項>…●催事名 ●住所 ●全員の氏名(ふりがな) ●電話番号 ●返信用あて名(往復ハガキの場合)

<ニュースポーツクラブ大会>

時 4/16(金)、10:30~12:00
内 ペタンクとスカイクロスの2種目で点数を競う
人 15歳以上(開催日時点)12人(無料・要施設利用料) ※中学生除く 限 4/10(出)

<健康・元気いきいき教室>

時 4/23(金)、14:00~14:45
内 筋膜リリース & マッサージ講座
人 60歳以上(開催日時点)12人(無料・要施設利用料) 限 4/16(金)

<総合スポーツ教室 キッズクラブ>

時 4/24~6/19の毎週土曜日、10:30~12:00(5/1除く・全8回)
内 アクアエクササイズ・陸上・サッカー・野球・体操等をローテーションで行う
人 小学1~3年生(4/1時点)20人
費 4,000円
限 4/13(火)



<開業20周年記念スポーツフェスタ>

時 5/5(祝)、10:30~12:00 ※雨天中止
内 陸上・サッカー・野球の3種目をローテーションで行うスポーツ体験イベント
人 小学1~3年生(開催日時点)各20人
費 500円(施設利用料別途)
限 4/25(日)



北部勤労者福祉センター ラベック静岡

葵区本通七丁目 ☎251-2315
問 申込方法など詳しくは、ラベック静岡へ。HPもご覧ください。

◆母の日に贈ろう! ラッピング講座

時 5/2(日)、13:00~
人 19歳以上20人 ※親子参加可。詳しくは、お問い合わせください。 費 1作品1,500円

◆アロマでゆったりセルフケア

時 5/12(水)、10:00~
内 ラベンダーのマッサージオイルを作る
人 19歳以上16人
費 1,500円



清水ナショナルトレーニングセンター J-STEP

清水区山切 ☎371-9000
※HP申込可

◆4月開講教室(各全10回)

Table with columns: 教室名, とき, 対象(4/1時点). Rows include キッズエンジョイテニス, ベビーマッサージ&産後ヨガ, キッズステップアップバスケ.

※③は1か月検診〜歩き始めまでの乳児と保護者(保護者1人に乳児2人まで)

費 ①②⑤各5,500円
③1組8,000円
④3,500円
申 窓口[4/15(木)まで・多数抽選]

◆天然芝で朝ヨガ

屋外天然芝の上で新鮮な空気を吸いながら朝ヨガで気持ちの良い1日をスタート!!
時 4/29(祝)、7:00~8:00
※雨天中止

人 中学生以上(4/1時点)100人
※中学生保護者同伴
費 500円
申 窓口[4/2(金)~・申込順]

◆親子 de うんどう in Spring 参加者募集

時 5/8(土)、10:30~11:30
内 芝生の上で音楽に合わせた体操や道具を使い、楽しく身体を動かす

人 3歳~未就学児(5/1時点)と保護者30組
※1組3人まで
費 1組700円
申 窓口 [4/2(金)~・申込順]



東部勤労者福祉センター 清水テルサ

〒424-0823清水区島崎町223 ☎355-3111
問 申込方法など詳しくは、清水テルサへ

◆5月実施 日商PC検定

Table with columns: 検定, とき, 会費. Rows include 3級, 2級, basic levels for document creation and data use.

人 19歳以上
限 4/20(火)必着

◆5月開講 すいすいマタニティ

Table with columns: コース, 会費, コース, 会費. Rows include 火曜(全3回), 金曜(全4回).

※時間はいずれも13:00~14:00。500円のお試し体験あり

人 妊娠16週以上で19歳以上各15人
限 4/20(火)必着
※年齢・分娩予定日も記入

資源循環体験プラザ しずもーる西ケ谷

葵区西ケ谷 ☎294-7451

◆ザクザクガラスで作る三日月ペンダント

時 4/11(日)、17(土)、22(木)、29(祝)、10:00~12:00
人 各6人
費 各1,330円
申 電話[4/1(木)~・申込順]

◆オープンハートのシルバーペンダント

時 4/24(土)、10:00~12:00
人 小学生以上5人
※小学3年生以下保護者同伴
費 2,640円
申 電話[4/7(水)~・申込順]

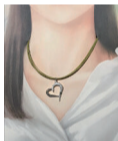

◆ガラスモザイクでスタンドミラー

時 4/25(日)、10:00~12:00
人 小学生以上5人
※小学4年生以下は1人につき大人1人の補助が必要
費 1,020円
申 電話[4/7(水)~・申込順]

◆サンドブラストで削って描くガラスのお皿

時 5/4(祝)、10:00~12:00
人 6人 費 1,020円
申 電話[4/7(水)~・申込順]

資源循環学習プラザ しずもーる沼上

葵区沼上 ☎207-8971

◆親子で挑戦 ~ 竹で水鉄砲作り ~

時 5/5(祝)、10:00~12:00
人 親子12組(無料)
申 電話[4/7(水)~・申込順]



イベント

第73回清水みなと祭り 新規連頭説明会

総おどりに参加希望の連は、必ず出席してください。
時 5/7(金)、19:00~20:30
所 清水テルサ(清水区島崎町)
※当日、直接会場へ(無料)
問 清水みなと祭り実行委員会 ☎354-2189
担 まちは劇場推進課 ☎221-1228

アマチュア・アンサンブルの日♪ 参加者募集

あなたもAOIのステージで演奏してみませんか。
時 11/3(祝)、12:00開演
所 静岡音楽館AOI(葵区黒金町)
内 曲目▶自由(原則としてクラシック音楽の室内楽曲か邦楽の合奏曲)
人 アマチュアのアンサンブル24組(無料)
※1組17人まで
限 4/23(金)必着
問 申込方法など詳しくは、静岡音楽館AOI ☎251-2200へ

市民文化会館・静岡音楽館・マリナートなどのイベント情報がご覧になっています!

静岡市文化振興財団 イベントニュース
ぜひ、ご利用ください! 検索

ハガキやFAXで申し込みの際は、上段の必要記載事項を必ず記載してください。

静岡科学館み・く・る 駿河区南町 ☎284-6960

開館時間▶9:30~17:00(入館は16:30まで)
入館料▶大人520円 小中学生120円(子どもカード提示で無料)

予約の必要なもよおし 申込み:電話[各申込開始日~・申込順]

草木染めに挑戦! ~染物の科学~

時 5/9(日)、10:00~12:00、14:00~16:00
内 実験をしながら、草木染めでハンカチを染める
人 小学3~6年生と保護者各10組
費 各1組300円(入館料別途)
●申込開始日▶4/11(日)

岩絵の具をつくって絵をかいてみよう!

時 5/23(日)、10:00~12:00、14:00~16:00
内 安倍川の石をけずってつくった絵の具で絵をかく
人 小学3~6年生各20人
費 300円(入館料別途)
●申込開始日▶4/24(土)

研究者と学ぼう! 植物の仲間わけ

静岡市美術館の「英国王室が愛した花々」展開催にあわせたイベントです!花の観察を通して、植物がどんな構造をしているのか調べ、疑問に思ったことを質問しながら、植物のつくりや分類について学びます。

時 5/30(日)、10:00~12:00
講 早川宗志氏(ふじのくに地球環境史ミュージアム 准教授) 人 小学4~6年生16人(無料・要入館料)
●申込開始日▶4/25(日)

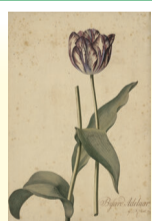

▲ゲオルク・ティエオニウス・エーレット(チューリップ)の栽培品種「Bisard Adelaar」(ユリ科) [1740年水彩画、キュー・王立植物園蔵。©The Board of Trustees of the Royal Botanic Gardens, Kew]

自然観察会 探そう! 海からのおくりもの

時 5/15(土)、10:00~11:45 ※現地集合解散。雨天中止
所 三保半島吹合ノ岬(清水区三保)
内 海辺で流木や貝殻などを探して見つけて観察する
人 20人(小学生以下保護者同伴)
費 100円 ●申込開始日▶4/17(土)

昆虫カフェ「飛んで火にいる虫たちの話」

時 5/16(日)、13:00~15:00
内 昆虫が光に集まる仕組みなどを先生がりモートで解説
講 弘中満太郎氏(石川県立大学生物資源環境学部 准教授)
人 30人(無料・要入館料) ※小学5年生以上におすすめ
●申込開始日▶4/18(日)



科学教室

その他の教室

予約のいらぬもよおし ※当日、直接会場へ(無料・要入館料)

2つの絵が合体!? ソーマトロープ
時 4/10(土)、10:30~12:00受付(1回15分程度)
内 表と裏に書かれた絵が合わさって見える、ふしぎなソーマトロープをつくる
人 未就学児と保護者

魔法の紙で、むし歯の謎を調査せよ!
時 4/11(日)、13:30~15:30受付(1回30分程度)
内 口の中で色が変化する紙を使ってむし歯の謎をとく
講 口腔保健支援センター

ふわふわビューン! 空気であそぼう
時 4/24(土)、25(日)、11:00、14:00(各30分程度)
内 空気と身近な材料を使った科学遊びを紹介 人 各80人



なるほど! 展示物ガイド イロイロシャドー
時 4/10(土)、11:00、14:30(各15分程度)
内 白い床の上に立つと影に色がつく展示物イロイロシャドーであそぶ

テーブルサイエンス 光のふしぎ
時 4/17(土)、18(日)、12:00、13:00、14:00、15:00(各20分程度)
内 光の面白い性質を調べる
おもちゃ箱トーク 音であそぼう
時 4/29(祝)、11:00、14:30(各15分程度)
内 一緒に遊んだり、ミニ実験を通して学ぶ

偏光板でアート! 色変わりステンドグラス
時 4/29(祝)、13:00~15:30受付(1回20分程度)
内 偏光板をつかって、きれいな模様をつくる工作



イベント

名所江戸百景 3会期連続来館でプレゼント!

広重が最も多く手がけた江戸の風景の中で最後に残したのが『名所江戸百景』。本展では全120点を3つの会期に分けて紹介。全会期来館でスタンプ3つ集めると、オリジナルグッズをプレゼント!

時 3/30(水)～4/25(日)、4/27(火)～5/30(日)、6/1(水)～7/4(日)
所 東海道広重美術館(清水区由比)
費 520円(市内に住む70歳以上は無料)、大高生310円、小・中学生130円(子どもカード提示で無料) ※当日、直接会場へ
問 東海道広重美術館 ☎375-4454

コニヤの里さくら園のライトアップを実施します!

満開の桜をライトアップします!
時 4/2(金)～4(日)、9(金)、10(土)、18:00～20:00 ※荒天中止
所 コニヤの里さくら園(葵区梅ヶ島)
※当日、直接会場へ(無料)
問 コニヤ温泉観光組合(こニヤ銘酒館内) ☎269-2260
担 観光・MICE推進課 ☎221-1454

まちかどコンサート

時 4/21(水)、28(水)、12:10～12:50
所 JR静岡駅北口地下広場
内 出演▶静岡交響楽団
※当日、直接会場へ(無料)。公共交通機関をご利用ください。
問 静岡交響楽団 ☎203-6578
担 まちは劇場推進課 ☎221-1229

登呂遺跡(駿河区登呂五丁目)の田んぼで赤米づくり体験

復元した田んぼで、田おこし・田植え・稲刈り・脱穀・籾摺まで本格的な体験ができます。収穫した赤米はすべて持ち帰りができます。
時 4～11月(全5回程度)
初回▶4/25(日)、10:00～(説明会)
人 成人2人以上のグループ25組程度
費 1区画(約4m×6m)3,000円
申 電話で、登呂博物館 ☎285-0476へ[4/1(木)～・申込順]

駿府城あるある探検隊 渋沢栄一と静岡

時 4/29(祝)、9:30～12:00 ※駿府城公園東御門前広場集合解散。小雨決行
内 渋沢栄一にゆかりのある建物や史跡をガイドと巡る
コース(約3km)▶教覚寺～宝台院～浮月楼～東御門前広場
人 医師に運動を止められていない人35人 ※中学生以下(4/1時点)保護者同伴
費 500円
申 往復ハガキで、二ノ丸施設管理事務所(〒420-0855 葵区駿府城公園1-1 ☎251-0016)へ[4/19(月)必着・多数抽選]
※同公園HP申込可。詳しくは、同公園HPをご覧ください。

舞踊と音楽と演劇の祭典 「ふじのくにものがたり」

万葉集や県に関わる歌曲、かぐや姫伝説等、ふるさと静岡の心の宝物を舞台芸術として創作し、上演。国内外に県の芸術文化の魅力を発信します。
時 5/23(日)、15:00開演 所 マリナート
内 出演▶県現代舞踊協会 ほか
費 全自由▶3,000円、高校生以下1,500円 ※3歳未満入場不可
問 申込方法などは、ふじのくにものがたり実行委員会事務局(SBSプロモーション内) ☎288-7188へ
担 文化振興課 ☎221-1044

CCC HUBクリエイター展2021

時 4/3(土)～5/9(日)、10:00～21:00
所 CCC(葵区七間町)
内 クリエイティブの力で静岡を元気に! CCCHUB登録クリエイターによる作品展。
4/24(土)、25(日)は、ワークショップも開催
※当日、直接会場へ(無料)。ワークショップは要予約(有料)
問 申込方法など詳しくは、CCC ☎205-4750へ

婚活をしよう 新たな出会いの季節

所 ジュノール(葵区常磐町一丁目)
申 ジュノール ☎205-4122のHPからどうぞ[4/1(木)～・申込順]
担 青少年育成課 ☎354-2614
◆日曜婚カフェ
時 4/25(日)、①10:00～12:00②15:00～17:00
内 自己紹介、マッチング
人 ①27～35歳②36～45歳の独身男女各5人
費 男性各3,000円、女性各2,500円
◆ジュノール入会相談会
時 5/1(土)、10:00～16:00
内 入会までの流れ、質問受付
人 入会を考えている20～50代の独身の5人(無料)
◆婚活お悩み相談会
時 5/2(日)、10:00～16:00(1人40分)
内 婚活での悩み相談
人 独身の5人
費 1,100円

動物大好き フォトコンテスト 作品募集と展示のご案内

◆作品募集
動物とのふれあいやベストショット、思わず笑顔になる写真をご応募ください。入賞・入選作品は、動物保護協会のカレンダーに掲載します!
申 2L版かA4サイズの写真(未発表作品)に作品出品票(作品1点につき1枚)を添付して郵送か直接、動物愛護館(〒421-1222 葵区産女954 ☎278-4070)へ[5/9(日)必着・1人2作品まで]
※作品出品票は、県動物保護協会HP、動物愛護館にあります。応募者全員に参加賞あり。入賞・入選作品の発表については、賞品の発送をもって代えさせていただきます。作品は返却しません。作品の所有権・使用権は主催者に帰属します。

◆展示予定

とき	ところ
7/5(月)～9(金)	駿河区役所
7/12(月)～16(金)	清水区役所
8/16(月)～20(金)	葵区役所
8/24(水)～9/23(祝) ※月曜除く	動物愛護館

※最終日は15:30まで。日程は変更になる場合あり。当日、直接会場へ(無料)

スポーツ

※医師に運動を止められている人はご遠慮ください。

初心者 ジョギング教室

時 ①4/8(木)、15(木)②5/13(木)、20(木)の19:00～20:30(各全2回)
※荒天時①4/22(木)②5/27(木)
所 駿府城公園内
内 正しいランニングフォームを学び、楽しく無理なく走る
人 ジョギング初心者の成人各10人
費 各1,000円
申 電話で、市体育協会 ☎654-5151へ [①4/1(木)②26(月)、9:00～・申込順]

鍛えて緩めて すっきりヨガ教室

時 4/14～7/14の毎週水曜日、9:15～10:15(4/28・5/5除く)
所 清水清見湯公園スポーツセンター(清水区横砂)
人 18歳以上各50人程度
費 各500円 ※当日、直接会場へ。詳しくは、市体育協会HPをご覧ください。
問 清見湯公園スポーツセンター ☎367-9780

清水総合運動場 4月開講スポーツ教室

講座名	とき	会費	申込開始日
① 幼児体操(全11回)	火午後	3,900円	4/2(金)～
② 太極拳(全10回)	火午前	5,000円	
③ シニアストレッチ(全8回)	木午後	3,400円	4/8(木)～
④ 40歳からの筋力UP!!(全6回)	水午後	3,000円	4/21(水)～
⑤ 陸上競技体験(全4回)	月午後	2,000円	4/26(月)～

所 清水総合運動場(清水区清開二丁目)
人 ①4～5歳の子25人②18歳以上20人③60歳以上20人④40～74歳の人20人⑤小学1～3年生20人 ※年齢・学年はすべて4/1時点 申 直接、清水総合運動場 ☎334-5049へ[各申込開始日～・会費持参・申込順] ※詳しくは、市体育協会HPをご覧ください。

運動 あそび教室

時 5/12(水)、19(水)、26(水)の16:45～17:45(全3回)
所 清水長崎新田スポーツ広場(清水区長崎新田)
内 鉄棒やボール・マットを使ったサーキットレーニング
人 5～11歳(4/1時点)の子20人 費 5,000円
申 直接、清水長崎新田スポーツ広場 ☎344-3055へ[4/28(水)、10:00～・申込順]

わかふじスポーツ大会 出場者を募集!

9/12(日)～11/28(日)に開催される県障害者スポーツ大会の出場者を募集します。
所 草薙総合運動場(駿河区栗原)ほか
申 申込期間▶4/12(月)～5/14(金)
人 障がいのある12歳以上(4/1時点)の人 ※参加資格、競技日程、申込方法などは、市HPをご覧ください。
問 障害福祉企画課 ☎221-1197・FAX221-1494



講座・教室

徳川 家臣団大会2021

時 4/16(金)、14:00～17:10
所 グランシップ
内 「渋沢栄一」をテーマとした講演会
講 井上 瀧氏(渋沢史料館館長、丸山良氏(虎屋文庫前文庫長)
人 150人(無料)
申 電話で、市コールセンター ☎200-4894へ[4/1(木)～・申込順]
問 歴史文化課 ☎221-1085

IAIスタジアム日本平 ▶
清水エスパルスホームゲーム

- 4/ 4(日)、14:00～ vs. 徳島
- 4/ 7(水)、19:00～ vs. 浦和
- 4/21(水)、19:00～ vs. 横浜FM
- 4/25(日)、14:00～ vs. 湘南
- 4/28(水)、19:00～ vs. 広島

ハガキやFAXで申し込む際は、上段の必要記載事項を必ず記載してください。

4月から市役所の組織が一部変わります

～主な改正点～
総務課 ☎221-1004

「市民の安全・安心を守る」と「デジタル化」の考え方にに基づき、社会情勢の変化に対応するための組織機構を再編します。

- ◆各局連携体制の強化
市長から直接指揮命令を受けて、特定の事項に関し、スピード感をもって各局との総合調整を行う市長直轄組織として、「市長公室」及び「危機管理総室」を設置します。
- ◆新型コロナウイルス感染症対策に係る体制の強化
新型コロナウイルス感染症対策に係る衛生・医療的側面からの政策・企画立案をはじめ、感染症対策に係る各局との総合的な調整事務を担うため、保健衛生医療課内に「新型コロナウイルス感染症対策室」を設置します。
また、疫学調査等の個別の患者対応等に係る体制を強化するため、保健所保健予防課の係を見直し、必要な人員を増員します。
- ◆消防における災害対策、現場の安全管理体制の強化
大規模火災等の災害現場における安全管理体制の更なる強化を図る必要性があるため、警防課の災害対策係を再編し、新たに「災害機動支援・部隊管理室」を設置します。
- ◆デジタル化に係る体制強化
静岡市民が便利で暮らしやすいデジタル社会の実現を目指し、全庁を挙げてデジタル化を進めるとともに、電子自治体としての体制強化につなげるため、企画局に「デジタル化推進課」及び「システム管理課」を設置した上で、局長級の「デジタル統括監」を配置します。

機能訓練・体力増進のための各講座参加者募集

時 4月～来年3月の月～金曜日、午前か午後
 所 清水みなとふれあいセンター(清水区駒越西二丁目)
 内 書道、ペン習字、陶芸、ポッチャ、卓球、水泳など全10講座
 人 身体障害者手帳を持っている18歳以上の人(無料・要施設利用料)
 ※卓球、陶芸講座は、別途材料費等がかかります。詳しくは、同施設HPをご覧ください。
 問 申込方法などは、清水みなとふれあいセンター ☎335-5069・FAX335-7821へお問い合わせください。

家で出来るグルーミング講座

時 4/25(日)、14:00～15:30
 所 動物愛護館(葵区産女)
 内 プロのトリマーからシャンプーの仕方や爪の切り方等、家で出来るグルーミングのコツを学ぶ
 人 15人(無料)
 ※ペット同伴不可
 申 電話で、動物愛護館 ☎278-4070へ [4/8(木)、10:00～・申込順]

食品表示に役立つ! 栄養計算相談

時 4/26(月)、5/20(木)、9:00～12:00、13:00～16:00
 ※1相談30分～1時間程度
 所 城東保健福祉エリア(葵区城東町)
 内 食品成分表やパソコン・スマートフォンを活用した栄養計算方法について管理栄養士が相談に応じる
 人 市内飲食店、総菜・パン・菓子店、スーパーで働いている人(無料)
 申 電話で、食品衛生課 ☎249-3161へ [4/1(木)～・申込順]

あさはた緑地環境学習連続講座 目指せ!あさはたマスター!

時 5月～来年2月のおおむね第4日曜日、9:30～15:00(全8回)
 所 あさはた緑地(葵区赤松)
 内 毎回異なる環境学習テーマで楽しく体験しながら、あさはた緑地の豊かな自然と魅力を知り尽くす
 人 小学生(4/1時点)40人 費 1万円
 申 あさはた緑地HPからどうぞ [4/1(木)～・申込順] 問 緑地政策課 ☎221-1251

お知らせ

文化振興事業費助成制度 申請者募集

4/1～来年3/31に市内で実施する広く市民を対象にした文化活動のための公演・展示会などへの補助制度です。
 申 申請書を郵送か直接、文化振興財団 ☎255-4746へ [5/7(金)必着・選考あり]
 ※申請書等は、同財団か同財団HPにあります。初申請の場合は、要事前問合せ。詳しくは、HPをご覧ください。

成年後見相談会を開催します

とき	ところ
4/19(月)、5/13(木)、6/10(木)、7/8(木) 13:00	はーとびあ清水(清水区宮代町)
4/27(水)、5/25(水)、6/22(水)、7/27(水) 16:40	城東保健福祉エリア(葵区城東町)
4/28(木)、5/19(水)、6/15(水) ※1回程度 40分	みなくる(駿河区南八幡町)
7/21(水)	オーク長田(駿河区上川原)

内 法律と福祉の専門家による相談支援
 人 本人、家族、支援関係者など(無料)
 申 電話で、成年後見支援センター ☎275-0955へ [4/1(木)～・申込順]
 ※当日受付も可(予約優先)

春の全国交通安全運動が実施されます

4/6(火)～15(木)の期間中、「子どもと高齢者を始めとする歩行者の安全確保」、「自転車の安全利用の推進」、「歩行者等の保護を始めとする安全運転意識の向上」に重点を置いて、春の全国交通安全運動を実施します。交通ルールとマナーを守り、交通事故の防止を心掛けましょう。
 問 生活安心安全課 ☎221-1058

しずおか教師塾第13期生を募集します

時 ①入塾選考試験日▶7/31(土) (基礎教養、適性検査、面接)② 通塾期間▶10月中旬～来年6月上旬(全21回)
 所 ①教育センター(葵区与一六丁目)②伝馬町小学校(葵区伝馬町)
 内 情熱や使命感を持って、教育現場の多様なニーズに応え、子どもを指導できる人材を育成する
 人 市立小学校教員を目指している人(小学校教員免許を持っているか令和5年4月までに取得見込みの人)30人程度(無料)
 申 申込書を郵送か直接、教職員課(清水庁舎7階 ☎354-2297)へ [6/28(月)消印有効]
 ※申込書は、同課、各区総合案内、各生涯学習施設、各市立図書館、HPにあります。

地球温暖化対策「適応策」を学べるハンドブックを作成!

適応策とは何か、私たちにできることは何か、などを分かりやすくマンガ形式で楽しく学べます。環境創造課(静岡庁舎13階)で無料配布しているほか、市HPからも閲覧・ダウンロードできます。
 問 環境創造課 ☎221-1077



固定資産の評価額などの縦覧と課税台帳の閲覧ができます

時 4/1(木)～30(金)
 ※土日祝除く
 所 固定資産税課(静岡庁舎新館2階 ☎221-1047・221-1547)、駿河税務センター(駿河区役所2階 ☎287-8669)、清水市税務所(市役所清水庁舎2階 ☎354-2083)、蒲原支所 ☎385-7770
 持 本人確認ができるもの(運転免許証やパスポートなど官公署発行の顔写真付きで有効期限内のもの1点か、納税通知書・健康保険証など本人しか持ち得ないもの2点)
 ※受任者(委任を受けた人)は委任状
 ◆固定資産の評価額などの縦覧
 自己の固定資産と同一区内の固定資産の評価額を比較し、適正か確認できます。
 人 令和3年度分の固定資産税の納税者
 ※同一世帯の親族(市内に住所のある人のみ)、納税管理人、受任者を含む
 ◆固定資産課税台帳の閲覧
 自己の資産について記載された部分を確認できます。
 人 令和3年度分の固定資産税の納税義務者
 ※同一世帯の親族(市内に住所のある人のみ)、納税管理人、受任者を含む
 しずおかクリエイターズHUBに登録しませんか
 CCCでは、クリエイター同士の情報交換や企業とのマッチングツールとしてクリエイターの登録制度を設けています。登録した人には展示会などの情報をお送りします。まずはお気軽にお問い合わせください。
 人 市内に住むが事務所がある人など
 問 申込方法など詳しくは、CCC ☎205-4750へ



市民委員募集

～あなたの意見や情熱を市政に活かしてみませんか～

市では、市民の皆さんの意見やアイデアを市政に反映させるため、各分野で市民委員を公募しています。市民委員の皆さんには、審議会等の構成員として活躍いただきます。審議会等とは・・・法律や条例または要綱等に基づいて設置される審議会、協議会等のことです。

- 人 市内に住むか通勤通学している人(年齢は4/1時点。⑥は市内で市民活動を行っている人も可)。 ※書類選考(小論文の審査含む)・面接あり
- 申込書は、各申込先、各区の市政情報コーナー、市HPなどにあります。 ※④は女性会館、①⑤⑧⑨は各生涯学習施設、⑥は番町・清水市民活動センターにもあります。



委員名	任期	審議会等回数	内容	募集人数	申込方法	申込先
① 在宅医療・介護連携協議会市民委員	5月から 来年 3月まで	期間中2回程度	在宅医療及び在宅介護の連携の推進に関する事項についての調査審議、関係機関・団体との連絡調整	18歳以上 1人		地域包括ケア推進本部(静岡庁舎14階 ☎221-1576) [4/28(水)必着]
② 食育推進会議委員		年2回程度	「食育推進計画」の進行管理や食育の推進についての重要施策に関する審議	18歳以上 3人		健康づくり推進課(静岡庁舎12階 ☎221-1571) [4/15(木)必着]
③ 歯と口腔の健康づくり推進会議委員	6月から 2年間	年2回程度	「歯と口腔の健康づくり推進計画」の進行管理や推進についての重要施策に関する審議	18歳以上 3人		健康づくり推進課口腔保健支援センター(城東保健福祉エリア保健所棟1階 ☎249-3175) [5/6(木)必着]
④ 男女共同参画審議会委員		年3回程度	「男女共同参画の推進のための行動計画」の策定や進捗状況に関する調査・審議	18歳以上 5人	申込書と小論文を郵送か直接、各申込先へ ※⑥は、小論文なし	男女共同参画課(静岡庁舎15階 ☎221-1349) [4/23(金)必着]
⑤ 消費生活審議会市民委員		年2回程度	消費生活の安定および向上を図るための施策の審議	成人2人		消費生活センター(静岡庁舎新館1階 ☎221-1054) [4/28(水)必着]
⑥ 市民活動促進協議会委員		年4回程度	市民活動や協働事業の促進等に関する事項についての調査・審議	18歳以上 4人		市民自治推進課(静岡庁舎15階 ☎221-1372) [5/6(木)必着]
⑦ 子ども読書活動推進会議委員	7月から 2年間	年1～2回程度	「子ども読書活動推進計画」の進行管理や効果的な実施・推進に関する審議	2人		中央図書館(葵区大岩本町 ☎247-6711) [5/7(金)必着]
⑧ 農業振興協議会委員		年2回程度	「農業振興計画」の進行管理や農業についての重要施策に関する審議	成人1人		農業政策課(清水庁舎6階 ☎354-2190) [5/14(金)必着]
⑨ がん対策推進協議会委員		年2回程度	がん対策の推進に関する重要な事項についての調査・審議	18歳以上 3人		保健衛生医療課(静岡庁舎14階 ☎221-1549) [5/14(金)必着]

お知らせ

アスベスト飛散防止対策強化のお知らせ

4/1(木)から大気汚染防止法の改正によりアスベスト飛散防止対策が以下のとおり強化されます。

- ①解体等工事においてアスベストを含有する建築材料のすべてが規制の対象となります。
- ②解体等工事の元請業者は、工事の対象となる建築物等にアスベストが使用されているかを確認するために、設計図書等での書面と目視による調査が義務付けられます。
- ③解体等工事の元請業者には、アスベスト含有建材の排出等作業の結果について、発注者への報告や、作業に関する記録の作成・保存が義務付けられます。
- ④立入検査の対象に、解体等工事の元請業者、自主施工者、下請負人の事業所等が追加されます。
- ⑤隔離等をせずに吹付アスベスト等の排出作業を行った者に対する直接罰が設けられます。

環境保全課 ☎221-1358

土壌汚染対策法の届出について

土壌汚染対策法では、特定有害物質による人の健康被害の防止を目的として、一定の規模(3,000㎡)以上の土地の形質の変更を行う場合は、工事着手の30日以上前までの届出が義務付けられています。

3,000㎡以上の面積で掘削及び盛土を伴う工事は全て届出対象になりますので、忘れずに環境保全課(静岡庁舎13階 ☎221-1359)まで届出を行ってください。

※届出書は、HPにあります。

保管自転車の売却に係る買受人を募集しています

市が撤去し、保管期限が過ぎた自転車を処分するにあたり、買い受けたい人を随時募集し、買受人資格の認定を行っています。詳しくは、お問い合わせください。

古物商の許可と自転車安全整備士・自転車技士(自転車組立整備士)の資格を持ち、市内に住所か事業所を有する人

交通政策課 ☎221-1412

市営住宅の入居者を募集します

市内に住むか通勤し、同居する親族(婚約者を含む)がいる人で、住宅に困窮し、持家(共有名義含む)がない世帯。その他所得などの条件あり。単身世帯の募集もあります。

申込期間▶4/1(木)~5月[消印有効・多数抽選]

申込方法などは、市まちづくり公社(市役所静岡庁舎5階 ☎221-1253、市役所清水庁舎2階 ☎354-2238)へ

※申込書などは、同公社、駿河区総合案内、長田支所、蒲原支所にあります。市営住宅の募集は年6回、偶数月の1日~5日に受付しています。

静岡市文化活動事業継続支援補助金を交付します

新型コロナウイルス感染症の影響で停滞する文化活動の再開及び継続を支援するため、新たな補助金制度を開始します。

※予算額に達し次第終了

対象事業▶4/1(木)~9/30(木)に、市内会場において徹底した新型コロナウイルス感染症対策を実施しながら、広く市民の鑑賞を目的とする文化公演 対象経費▶実施にかかる会場利用料、感染症対策にかかる消耗品費および人件費 支給金額▶定員80人以上500人以下の会場2万円、定員500人超えの会場5万円

市内に住む、おおむね3年以上継続して文化活動実績を有する個人か文化団体

申請書等を郵送か直接、文化振興課(静岡庁舎16階 ☎221-1040)へ[実施日の2週間前必着]

※申請書等は、同課、HPにあります。その他条件あり。詳しくは、HPをご覧ください。

三二情報

●家計調査を実施しています!

家計調査は、家計の収支を家計簿に記入していただく調査で、市内の約100世帯に調査をお願いしています。調査結果は、皆さんの暮らしに活かされています。県知事が任命した調査員が伺いますので、ご協力をお願いします。

県統計調査課 ☎221-2236

●4月は20歳未満飲酒防止強調月間です

20歳未満の人の飲酒は法律で禁止されています。また、親は子どもの飲酒を止めなければいけない、販売店や飲食店は20歳未満の人にお酒を売ったり、飲ませたりしてはいけないことも法律に定められています。

※令和4年4月から民法の成年年齢については18歳に引き下げられますが、お酒に関する年齢制限については、20歳のまま維持されます。

静岡税務署 ☎252-8111

●税務署領収窓口の受付時間を短縮します

4月から、税務署領収窓口の受付時間は、9:00~16:00となります。国税の納付は、税務署に来署することなく、自宅で完結できるキャッシュレス納付(ダイレクト納付など)をご利用ください。

静岡税務署 ☎252-8111・清水税務署 ☎366-4161

●バドミントン教室「羽ねっこ」生徒募集!

4/3~9/18の土曜日、①9:00~11:30②12:30~15:00(各全12回)

東部体育館(葵区東千代田二丁目)

①体験②育成 小学生各36人

各1万円 申込方法などは、県バドミントン協会 ☎090-3957-0971(鈴木方)へ

※同協会HPもご覧ください。

●預けて安心!! 自筆証書遺言書保管制度

昨年7/10から「自筆証書遺言書保管制度」が始まりました。ご自身で書いた遺言書を法務局に預けることができます。制度の概要や手続方法、必要書類など、詳しくは、法務省HPがパンフレットをご覧ください。

※パンフレットは、静岡地方法務局(葵区追手町)にあります。

静岡地方法務局供託課 ☎254-3555(音声案内5番)

●裁判所の情報取得手続について

裁判所の手続や公正証書で約束したお金の支払いを受けられずお困りの人は、債務名義(判決、調停調書、公正証書など)があれば、裁判所の情報取得手続で、手続や条件を満たす場合には、相手(債務者)の財産を調べられます。詳しくは、お問い合わせください。

静岡地方裁判所総務課 ☎251-6241

新型コロナウイルス 感染対策のお願い

マスクの着用・3密の回避・手洗い・消毒など、基本的な対策を徹底しましょう。会食の際は「静かなマスク会食」をお願いします。

新型コロナウイルス感染拡大対策として、市役所・区役所等公共施設の入口やエレベーター付近などに消毒液を配置しています。手指の消毒にご協力をお願いします。



駿府楽市

JR静岡駅アスティ静岡内

- 4/2(金)~11(日) 駿河蒔絵師展
- 4/13(火)~25(日) 暮らしの調度展

納	期
●国民年金保険料	3月分 4/30(金)
●固定資産税・都市計画税	1期 4/30(金)

ハガキやFAXで申し込む際は、上段の必要記載事項を必ず記載してください。

<広報しずおか3月号の訂正とお詫び>

●「広報しずおか」3月号表紙 (誤)市「明るい選挙啓発標語」→(正)県「明るい選挙啓発標語」

(誤)県「明るい選挙啓発ポスターコンクール」→(正)市「明るい選挙啓発ポスターコンクール」

●「広報しずおか」3月号12ページ右列最下段「0歳から入れる!親子クラシックコンサート」の時間について

(誤)10:30~11:30→(正)14:00~15:00 訂正して、お詫びします。

●「広報しずおか」3月号5ページ右「葵舟」の費用が一部変更になりました。(変更前)中学生以下600円→(変更後)小学生以下600円

令和3年度 市税等の納期限 一覧表

お問い合わせは、各担当課・各税務機関へ

	令和3年												令和4年				担当課・電話番号		
	4月	5月	6月	7月	8月	9月	10月	11月	12月	1月	2月	3月	4月	葵区	駿河区	清水区			
市税等	市民税・県民税			1期 6/30		2期 8/31		3期 11/1					4期 1/31			市民税課 ☎221-1041	市民税課 ☎221-1542	清水市税事務所 ☎354-2072	
	固定資産税・都市計画税	1期 4/30			2期 8/2					3期 1/4			4期 2/28			固定資産税課 ☎221-1046・1047	固定資産税課 ☎221-1546・1547	清水市税事務所 ☎354-2080・2082	
	軽自動車税種別割	定期 令和3年 5/31												償却資産については… 固定資産税課 ☎221-1048					
	国民健康保険料			1期 6/30	2期 8/2	3期 8/31	4期 9/30	5期 11/1	6期 11/30	7期 1/4	8期 1/31	9期 2/28	10期 3/31			保険年金課 ☎221-1070	保険年金課 ☎287-8621	保険年金課 ☎354-2141	
	後期高齢者医療保険料					1期 8/31	2期 9/30	3期 11/1	4期 11/30	5期 1/4	6期 1/31	7期 2/28	8期 3/31			保険年金課 ☎221-1070	保険年金課 ☎287-8612	保険年金課 ☎354-2208	
	介護保険料				1期 8/2	2期 8/25	3期 9/27	4期 10/25	5期 11/25	6期 12/27	7期 1/25	8期 2/25				高齢介護課 ☎221-1180	高齢介護課 ☎287-8679	高齢介護課 ☎354-2110	
	下水道事業受益者負担金			1期 6/25			2期 9/27				3期 12/27					下水道総務課 ☎270-9206			
その他		4月分 5/31	5月分 6/30	6月分 8/2	7月分 8/31	8月分 9/30	9月分 11/1	10月分 11/30	11月分 1/4	12月分 1/31	1月分 2/28	2月分 3/31	3月分 5/2	葵・駿河区▶静岡年金事務所 ☎203-3707(駿河区中田二丁目) 清水区▶清水年金事務所 ☎353-2233(清水区巴町)					
国税	申告所得税及び復興特別所得税		確定申告 延納 5/31		予定納税 第1期 8/2				予定納税 第2期 11/30				確定申告 3/15	葵・駿河区▶静岡税務署 ☎252-8111(葵区追手町) 清水区▶清水税務署 ☎366-4161(清水区江尻東一丁目) ※この電話番号は、自動音声で案内しています。					
	個人事業者の消費税及び地方消費税					中間申告 8/31						確定申告 3/31							
県税	自動車税種別割	定期 令和3年 5/31												県静岡財務事務所 自動車税課 ☎286-9130(駿河区有明町)					
	個人事業税					1期 8/31				2期 11/30					県静岡財務事務所 直税第1課 ☎286-9161(駿河区有明町)				



キューガーデン
Royal Botanic Gardens, Kew

英国王室が 愛した花々

シャーロット王妃とボタニカルアート

2021 4/15(木) → 6/6(日)

 静岡市美術館
SHIZUOKA CITY MUSEUM of ART
〒420-0852 葵区紺屋町17-1 葵タワー3階
☎273-1515

開館時間▶10:00～19:00(展示室入場は18:30まで)
休館日▶月曜日(祝日除く)、5/6(木) 観覧料▶一般1,300円(大高生・70歳以上900円。中学生以下・障がい者手帳を持っている人とその介助者原則1人は無料) ※新型コロナウイルスの感染拡大防止のため、日時指定を導入しています。来館希望日の2週間前からHPで予約ができます。

ユネスコ世界遺産にも登録されている英国王立植物園「キューガーデン」。本展では、18～19世紀に描かれたボタニカルアートのほか、キューガーデンの拡張に寄与した国王ジョージ3世の妃シャーロットが愛したウェッジウッドのクイーンズウェアなど約130点の作品を展示します。

科学的視点で描かれた植物は、貴重な記録であり研究資料のひとつでしたが、植物学の歴史を培うなかで次第に芸術性を見出されるようになりました。観察に基づいた精緻な描写と美しさが融合するボタニカルアートの世界をどうぞお楽しみください。

講演会「植物を愛したシャーロット王妃」

時▶4/25(日)、14:00～15:30
内▶芸術と科学の発展を支えたシャーロット王妃に焦点をあて、植物園誕生の背景を探る
講▶大場秀章氏(東京大学名誉教授)
人▶50人(無料)
申▶往復ハガキ[4/8(木)必着・年齢も記入・1枚4人まで・多数抽選] ※HP申込可

Shizubi シネマアワー vol.27 「語りかける庭」

時▶5/15(土)、16(日)、14:00～
内▶15(土)▶『フラワーショウ!』
(ヴィヴィアン・デ・コルシイ監督/2014年/アイルランド/100分)
16(日)▶『シェイクスピアの庭』
(ケネス・ブラナー監督/2018年/イギリス/101分)
人▶各50人 費▶各500円
申▶美術館受付にて整理券配布[4/15(木)～・申込順]

①フランツ・アンドレアス・パウアー|ゴクラクチョウカ(ストレリチア・レギネ)(ゴクラクチョウカ科)|1818年|石版画、手彩色、紙 ②シデナム・ティースト・エドワーズ|ムラサキスイレン(ブルーロータスまたはスターロータス)の栽培品種(スイレン科)|1809年|銅版画、手彩色、紙 ③モスローズ(バラ科)|1788年|銅版画、手彩色、紙 ④シデナム・ティースト・エドワーズ|アロエ・ペルフォルニアータ(瓦アロエまたはマイターアロエ)(ススキノキ科)|1810年|黒鉛、水彩、紙 ⑤シデナム・ティースト・エドワーズ|チョウマメ(マメ科)|1813年|黒鉛、水彩、紙 ⑥トマス・ハーヴェイ夫人|ローザ・ケンティフォリア(キャベツローズ)とローザ・ガリカ(フレンチローズ)の栽培品種(バラ科)|1800年|水彩、紙 [①④⑤⑥]キュー王立植物園蔵 ©The Board of Trustees of the Royal Botanic Gardens, Kew [②③]個人蔵 Photo Brain Trust Inc.

※関連記事を8ページに掲載



春の園芸市

5/22(土)～23(日)

9:00～16:00

清水日本平運動公園(清水区村松)

※荒天中止。当日の開催可否は市コールセンター

☎200-4894か市HPで確認できます。

問合せ▶市花と緑のまちづくり協議会(緑地政策課内) ☎221-1249



※当日は、園芸市チラシ下の来場者カードに氏名・連絡先等を事前に記入の上、ご来場ください。チラシは、緑地政策課、各区市政情報コーナー、各市立図書館、各生涯学習施設、市HP等にあります。(4/20(火)～)
※会場への入場制限をするため、お待ちいただく場合があります。ご理解ご協力をお願いします。

イベント

申込み▶電話で、市コールセンターへ[4/20(火)～・申込順]

22(土)

◆日本平周辺
ネーチャートレッキング
スタッフの案内で自然散策しよう!
時間▶9:30～11:30
※小雨決行。雨天時23(日)
人▶15人(無料)

◆初夏を彩る爽やかな
ハンギングバスケットづくり
時間▶13:30～15:30
講▶杉山永子氏(ドリームガーデニングクラブ)
人▶10人 費▶3,000円

23(日)

◆初夏を飾る
寄せ植えづくり
時間▶10:00～11:00
講▶真樹園(静岡園芸店組合)
人▶10人 費▶2,000円

◆フーム到来!
オーストラリアリーフの寄せ植えづくり
時間▶13:00～14:00
講▶設楽和男氏(興農園代表)
人▶10人 費▶2,500円

抽選で200人に
アジサイの鉢植えプレゼント♪

※当選通知と引き換えに配布します(無料)。
時▶5/22(土)～23(日)、9:00～16:00
申▶往復ハガキで、緑地政策課〒420-8602へ [5/6(木)必着・1世帯1枚・多数抽選]



※イメージ



きのした さとし
木下 聡さん

グリーンパークあさはた
代表



地元の人々と麻機地区を盛り上げていきたい

4月1日(木)からあさはた緑地の管理運営を行う木下さんにお話を伺いました。どうしてこの仕事に携わろうと思ったのですか？

「元々、この地域には緑があり、これまでの様々なキャリアや市民活動、SDGsに関する活動経験なども活かしてこの地域のお役に立てると思ったからです。」

あさはた緑地の魅力は何ですか？

「JR静岡駅から車で20分と、中心市街地から近いところに位置しながらも、自然環境が豊かなところです。あさはた緑地のある麻機遊水地は、周辺の緑地や水辺などに多様な動植物が育まれ、それに触れ合い、観察することができます。また、希少種なども生息しており、人と自然が共生できる環境づくりについても学ぶことができます。」

今後どのような場所にしていきたいですか？

「あさはた緑地を個人利用だけに留めることなく、マルシェやパークヨガなど地域の人たちがやりたいことを実現でき、開かれたスペースとなるようにしていきたいと思っています。それが、いずれば地元の人たちと地域の活性化を図りながら、麻機遊水地一帯の魅力を高めることにつながり、市外からの観光・交流を呼び込めるようになることを願っています。」

利用される皆さんへメッセージをお願いします。

「あさはた緑地は駐車場も広く、一人ひとりが好きなように、ゆったりとした時間を過ごすことができます。今後、自然体験や農業体験など様々な場も提供していきますので、ぜひあさはた緑地に遊びに来てください。」



市政アンケートモニター募集！

市では、市民の皆さんと協働し、まちづくりを進めるためインターネットを活用して意見を伺っています。

アンケートは5月頃から6回程度行い、テーマごとに意見をお聴きします。

- 市内に住み、パソコン・スマートフォン・タブレットを持っている18歳以上150人
- 市HPからどうぞ[4/25(日)まで・多数選考]
- ※回答回数に応じて図書カードを進呈します。



空き時間を活用して市政に参加！

電車やバスの移動時間など、空き時間を利用して回答することもできます！

スマホでも回答できる

問合せ

広報課 ☎221-1354
FAX221-1487

困った時は市コールセンターへ

問合せ

広報課 ☎221-1354

にじゅうまるのしやくしよ
200-4894
年中無休 8:00～20:00



暮らしのちょっとした質問に親切にお答えします

- ・雨が降っているけど、今日のイベントはやるのかな？
- ・マイナンバーカードを作りたいけど、どうすればいいのかな？
- ・介護サービスを利用するには、どうすればいいのかな？

しずおか推し SHIZUOKA

あさはた緑地 誰もが利用できる公園へ

皆さんは、あさはた緑地(葵区赤松)に行かれたことがありますか？

あさはた緑地は、麻機遊水地の中にある公園で、普段は市民の憩いの庭として皆さんに親しまれています。また、台風や大雨の際には、一時的に水を貯めて下流へ流れる水の量を減らすことで、市民の命と財産を洪水の被害から守る治水施設としての役割も併せ持っています。

一方で、麻機遊水地は多くの動植物が集う多様性のある緑地空間にもなっています。治水工事の過程では、希少種の種子が掘り起こされ、オニバスやミズアオイなどが蘇りました。平成13年には、「日本の重要湿地 500」に指定され、今も地域住民を中心とした保全活動が行われるなど多様な側面があります。

園内には市内初となる、車いすに乗りながらでも遊べるインクルーシブ遊具が設置され、縁石は車いすでも乗り入れしやすいよう段差が低いものを使用しています。さらに、公園内には人口肛門・膀胱の人向けの公衆トイレも設置され、誰もが利用しやすい、快適に過ごせる環境を整えています。

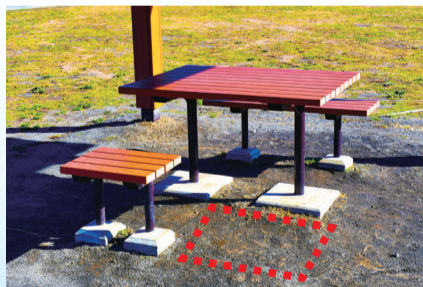

▲園内にある車いすのままでも利用しやすいテーブル

民間活力で魅力を増すあさはた緑地

問合せ 緑地政策課 ☎221-1251

緑地政策課の浅井浩介です。

あさはた緑地は、都市公園というオープンスペースとしては市内で初めて指定管理制度を導入します。指定管理制度とは、行政と民間事業者がパートナーとなって公共施設をより良く管理する制度です。

民間事業者が管理することで、今までにない新しい活力や事業が生まれることが期待できます。あさはた緑地では、既に民間事業者のカフェがオープンしており、市外からも多くの利用者を集めています。

実は私もカフェの利用者で、週末には青々とした草木の中でおいしいコーヒーを飲みながら、ゆったりとした一日を過ごしています。

あさはた緑地は、夏至の頃になるとハスの花が咲き始め、早朝に咲き誇る姿はとて



もきれいです。また、秋には体験農園でレンコン掘りを予定しており、これは全国的にも珍しい体験なので、きっと良い思い出になると思います。

ぜひ皆さんもあさはた緑地に遊びに来ていただき、たくさん体験してください！

(関連記事を13ページに掲載)

ひと、まち、輝く

静岡気分

発行日 / 令和3年4月1日 広報課 ☎(054)221-1021・FAX(054)252-2675

困ったときは
コールセンターへ ☎(054)200-4894・FAX(054)200-4895
年中無休・8:00～20:00 Eメール info@call.city.shizuoka.jp

市役所への郵便物は、郵便番号とあて名(静岡市役所・担当課名)で届きます。

静岡庁舎(葵区役所) ☎420-8602
駿河区役所 ☎422-8550
清水庁舎(清水区役所) ☎424-8701

市役所代表電話番号 ※平日 8:30～17:15 市外局番(054)

静岡庁舎 ☎254-2111 駿河区役所 ☎202-5811 清水庁舎 ☎354-2111

救急診療の問い合わせは、
県救急医療情報センターへ (24時間 ☎0800-222-1199)

★AED設置場所検索 → (QRコード)

同報無線
こちらは「こうほうしずおか」です。
内容の確認は、電話 ☎0180-99-5656(★)、または市HPで確認できます。
★IP電話、ひかり電話、PHSからは利用できません。

★静岡市道路通行規制情報しずみちInfo (QRコード)

新型コロナウイルス・ワクチン接種に関する問合せ
・新型コロナワクチンコールセンター(予約ダイヤル) ☎0570-08-5673
※平日8:30～20:30 土日祝9:00～17:00
・新型コロナなんでも相談ダイヤル ☎0570-08-0567 ※毎日9:00～20:00

静岡市HP 静岡市 検索

広報しずおかは電子ブックでも配信中!

静岡市の人口・世帯数

※()は前年同月との比較
R3.2月末日現在

男 338,169人(-2,029人)
女 355,172人(-1,876人)
合計 693,341人(-3,905人)

世帯数 320,144戸(+2,317戸)
※数字は住民基本台帳に基づく